京城日報
朝刊
朝夕刊共六頁

社説　濠洲の心膽寒し

開戰以來連戰連敗、東亞における據點を相次いで失つた米英は濠洲、ニュージランドを最後の防衛地區として血眼の狂奔を續けてゐる。即ち米陸海軍兩省は共同發表の形式を以て「米軍は飛行基地を喪失したので陸軍機を濠洲に送つた」といひ、又「比島方面の裝備増強を圖り、輸送船はその途についたのであるが、往航の途中より目的地を濠洲に轉じた、この物的補給は濠洲における米軍空軍の中核をなしてゐる」と公表してゐるのである。敵が比島敗戰の將、マッカーサーを立てゝ如何に防衛に汲々たるかは蓋し想像に餘りあるものがあらう。

然しながら彼等の狂奔にも拘らず濠洲、ニュージランドの運命は〔illegible〕ポートモレスビー〔illegible〕ダーウィンは我が荒鷲の〔illegible〕下に惨々たる有樣であつて、最早反攻などは一朝の夢と見られるのである。大本營發表にもあるが如く「帝國海軍航空部隊はポートモレスビー及び同方面味方基地上空における空戰により四月廿一日より五月十〔illegible〕日〔illegible〕に敵機百二十機を撃墜、五十一機を撃破」してゐるのである。更に戰勢挽回を圖らんとし濠洲方面よりポートモレスビーに向け增援中の敵空軍に對し我が海鷲の精鋭は去る十二、十三、十七の三日間に敵機十三機を撃墜、六機を撃破するの赫々たる戰果を收めてゐる。今や太平洋各地における〔と〕同樣、この方面における制空權も完全に我が荒鷲の掌握するところなるは明かである。

と同時に制海權をも完全に喪失する敵は、過般の珊瑚海々戰によつて虎の子艦隊を物の見事に失ひ、寂として聲なき狀態である。同海戰に於て敵は米航母二隻を初め艦艇實に八隻を撃沈破され、剩へ殘り少き飛行機九十八機を撃墜される憂目に逢つてゐるのである。最早反撃どころの騷ぎでないことはこれ亦言はずして明かである。

一方濠洲及びニュージランドは、たとひ大戰以來增強された國防力とは言へ、それ自體における國防力は誠に貧弱である。その植民地的性格よりする國防豫算には自ら限度があり、白人主義よりする人的資源は亦限りがあるのである。米國がマッカーサーを立て如何に人的、物的補強をして〔illegible〕圖つてゐるにしても、その防備力は皇軍精鋭の前には脆くも潰え去るであらうことは今更喋々を要しない。

而して敵が濠洲及びニュージランドを失ふことは戰略的に全面敗退たると共に、その豐富なる資源をも同時に失ふことであつて、抗戰陣營に與へる影響は實に測り知れぬものがあらう。兎に角、斯る重要性を持つ濠洲、ニュージランドの運命も今や旦夕の近きに迫つてゐるのであつて、米英の心膽正に寒きはいふ迄もあるまい。

陸鷲、惡天候を冒して
大擧桂林、柳州を猛襲
敵軍事施設を徹底的に爆碎

【○○基地十九日同盟】わが陸鷲藤井、長野、林の戰爆連合部隊は十九日午前折柄の惡天候を冒して廣西省桂林、柳州を空襲、最近敵側が鋭意修復しつゝあつた飛行場の滑走路および格納庫その他軍事施設を徹底的に銃爆撃し多大の損害を與へ全機無事歸還した、この日桂林飛行場に敵機潛伏中との情報があつたが わが陸鷲の威容に恐れたか、逸早く遁走したものの如く敵機は一機も姿を見せなかつた

英蔣　互ひに責任轉嫁
ビルマ慘敗で相剋激化

【リスボン十八日同盟】ビルマ英軍の慘敗をめぐり英軍側は蔣軍出動の遅延を糾彈し重慶側は英軍が重慶軍を見捨てたと主張し互ひに醜い責任轉嫁を試みてゐるがロイター通信重慶電によれば重慶の三有力紙大公報、掃蕩報、國民公報は十八日の紙上で筆を揃へて

ビルマ敗戰の責任の大半は聯合軍間の完全な作戰統一の缺如と日本側の有効な活動に歸すべきでこの事實は全く否定すべくもない

と述べ英軍に對する痛憤の情を漏してゐる

比島初知事市長會議

【マニラ十九日同盟】新生比島の再建を擔ふ初知事市長會議は十九日午前國會議事堂で開催、まづ秋野内務部長官開會を宣しバルガス長官の演説ののち林軍政部長より

一、治安の確保
二、吏道の刷新
三、教育の革新振興
四、健全なる地方財政の再建
五、新産業團體の確立
六、交通機關の復舊整備

などにつき軍政實施の根本方針を闡明し地方行政の責任者たる知事市長の奮起を要請した

印度興亡の岐路
ガンヂー翁　兩教徒の融和要望

【リスボン十九日同盟】ニューデリー來電、ガンヂー翁は十八日の演説においてヒンヅー、回教兩教徒間の融和問題に言及し國民會議派研究委員會より五名の代表者を選出して兩教徒融和問題に關し回教聯盟と協議してはとの意見を支持し國民會議派議長アザッドが提唱してゐる國民會議派と回教聯盟との提携を支持し『印度興亡の岐路ともいふべき現時局下國民會議派は回教聯盟と連絡を保つて行くことが緊要だ、余はこの問題に余が直接關與すると否とに拘らず兩者が諒解し合ふならば、印度のため喜びこれに過ぎるものはない』と述べた

寺内總指揮官　比島軍狀視察

【マニラ十九日同盟】比島方面の軍狀視察のため十五日午後四時半來島した南方派遣軍總指揮官寺内大將はマニラホテルで一泊ののち十六日午前九時半マニラ出發波靜かなマニラ灣ブルーバード海岸通を經て同十時マッキンレーに到着、附近を視察したのち白衣の勇士を慰問『なに○年兵かよくやつてくれた』かつては三軍を叱咤する同將軍もけふばかりは秋霜烈日の〔illegible〕『病氣をよくなつてくれよ』と慈父のやうな微笑を投げかけた、かくて正午すぎタガイタイに到着、風光明媚のタール湖を俯瞰、晝食をとりつつ○○部隊長と會談、午後二時○○飛行場を視察してマニラに歸着○○病院、○○部隊を訪れた、かくて午後六時半本間比島派遣軍司令官々邸の招宴に臨み、さらに十七日午前七時マニラ埠頭より快速艇に乘船波靜かなマニラ灣の風光に目を細めつゝ軍宣傳班員尾崎士郎氏らと談笑しつゝ午前十時半バタアン半島の中央部オラニに到着○○部隊の將兵が〔illegible〕奪ひ取つたナチブザンの〔illegible〕した部落を車窓に望みつゝサマット山麓の見渡す限り密林地帶の木草々に生々しい彈痕と、すさまじい爆撃の跡を訪れ激戰地を視察し○○部隊長の説明を聽取、〔illegible〕『これはひどい、兵は苦勞したらうな』と眼を潤ませた、さらに砲爆撃に曝された東海岸道路を疾驅〔illegible〕8より舟艇にて午後四時半コレヒドール要塞島に到着、マリンタ高地の中腹でわが上陸部隊の○○部隊長から戰況を聽取の後謹んで築かれた地下道サンホセ軍港の海岸に群がる一萬二千の捕虜に一瞥を與へ、わが方の爆撃に見る影もなく破壞された近代裝備の數々巨大な砲門をマニラ灣口に當るバタアンに向けたまゝわが上陸部隊に鹵獲された○○インチの要塞砲を視察し、午後五時半コレヒドールより飛艇、とくに敵前上陸地點の沖近くに戰死をとげた忠魂を弔ひつゝ夕陽映えるマニラ灣の波を蹴つて午後八時マニラに還つた、かくて比島視察行を終へ十八日空路歸還の途についた

勅任▲鐵道局技手五十嵐三次任鐵道局技師（五等）

宋、ル大統領會談

【リスボン十八日同盟】ワシントン來電によれば、重慶外交部長宋子文は十八日ルーズベルト大統領を訪問、時餘にわたり會談を遂げた、右につきユーピー通信は宋子文は支那およびビルマにおける戰局を報告しさらに重慶援助物資の輸送問題につき大統領と協議を遂げたと報じてゐる

ファシスト全國評議會招集

【リスボン十八日同盟】ユーピー情報によれば、ムッソリーニ首相は十八日正午ベネチア宮にファシスト黨全國評議會員會を招集した、但し右會議の内容については未だ發表されてゐない

總豫算の四割五分
本年度地方費　四億五千餘萬圓

十九日の總督府局長會議の席上、鈴川司政局長は本年度總豫算額と地方費との比率につき總豫算十億一千四百九十四萬二千圓のうち地方費は道費二億一千十萬八千圓、府費一千七百八十一萬圓、邑面費七千七百八十三萬四千圓、學校費〔illegible〕萬五千圓〔illegible〕計四億五千〔illegible〕萬一千圓となり總額に對する比率は四割五分となつてゐる旨說明をなしたが、これを施政當初の明治四十三年、二千萬一千圓對二百五萬圓の一割二分に比し、二百二十倍の地方費膨脹であり更に大正元年の五千二百八十九萬二千圓對八百七萬圓の一割四分六厘に比し五十三倍に達してゐる、しかして昭和元年に至り總豫算と地方費の比率は四割四分に達し爾來四割五分前後の割合を續けて觀る地方行政は昭和元年において一應の段階に到達したことを示してゐる

聯合國空軍會議

【リスボン十九日同盟】オッタワ來電、聯合國空軍會議は反樞軸十六ケ國代表出席の下にオッタワで十八日より開會されたが、同會議冒頭カナダ首相キングは聯合國の協力一致を力説し今回の會議にソ聯を加へなかつたことを遺憾とする旨述べた

總督府辭令（十八日附）

道立醫院醫官　松井虎雄、同　武谷訓三、任本府技師（二等）命厚生局

米陸軍、パナマ進駐
兩國間に共同防衛協定成る

ブエノスアイレス特電【十九日發】ワシントン來電によれば、アメリカ國務省は十八日アメリカ、パナマ兩國間にパナマ運河共同防衛に關する協定が締結された、右協定によればパナマ國政府はアメリカ陸軍部隊がパナマ地帶の砲台およびその他軍事上の要地の守備にあたることを許容するものであり、戰爭終了後一年以内にその撤退を行ふことになつてゐるが、アメリカ軍は既に運河、河岸その他の要衝守備に配置されてゐると傳へられる、右に關しワシントン官邊ではこの措置はパナマ運河の安全を確保し西半球防衛に資するところ大なるものがあると稱してゐる

獨、豫定を早めて一大攻勢に出るか
土の觀測

イスタンブール特電【十七日發】ケルチ作戰の一段落と共に今後獨軍が如何なる作戰を展開するかは現在の關心の的となつてゐるが、チモシエンコ麾下のソ聯軍がハリコフ附近で執拗に反撃を展開してゐる點より見てヒトラー總統は同方面の反撃を強化しつゝ他方豫定を早めて一大攻勢の火蓋を切り東部戰線は昨年以上の血腥い修羅の殺戮の巷と化するのではないかとの觀測が強くなつた

今までの赤軍の作戰は兵員と武器の數に物をいはせて攻撃を開始するなど東部戰線は次第に活況を呈してゐる、ハリコフ戰線では赤軍は新型戰車および英米から輸入した戰車集團をはじめて出動させ猛烈な反撃前進を試みたが、獨軍は急降下爆撃機と新兵器の對戰車砲で猛烈な攻撃を加へたので赤軍戰車は非常な損害を蒙り後退の餘儀なきに至つた、赤軍は十七日だけで地上砲火により五十六台、空軍により五十四台の戰車を撃破され十二日の攻勢開始以來十七日までに三百二十四台を失ひ赤軍の攻勢は失敗し全戰線は中間的な靜止狀態に返つた形である、今までの前哨戰の經過からみてもソ聯側はまだ相當の武器をもつてゐるが開戰當時に比べると、その攻撃力は低下してゐることが明かに認められてゐる

〔illegible〕ずつぎからつぎへと新手を繰出し獨軍を相當惱ませたが米からの輸送が豫期の成果をあげずまたソ聯自身も生産が非常に低下したのでこの消耗戰術に對して赤軍の内部に非難の聲が高まり今後は人的物的になるだけ消耗を避けようといふ方針に變つて來てゐる、從つて赤軍の攻撃力はますます低下するものと豫想されるが一方ドイツ側は數字的に見て昨年以上に攻撃力を整備してゐるので、大攻勢がはじまれば赤軍はじり押しに押しまくられ重大危機に直面するに至らう

ドイツ側にとり不利と思はれるところは東に進むに從ひ輸送路が次第に遠くなりしかも軍事的見地から道路鐵道などの整備してゐた西部國境方面と違ひ東に行くほど交通網が稀薄になり輸送に困難を來すことである、しかし昨年と同じ前進速度で行くものとすれば、ソ聯の工業農業の咽喉もとを押へ今年の中にソ聯の運命を決定するものと見てゐるのは強ち樂觀にすぎるものではなからう

ヒ獨總統

獨軍滿を持す

【ベルリン十九日同盟】ケルチの攻略、ハリコフ附近における赤軍の攻撃挫折により大攻勢の前哨戰は一段落となつた形であり、改めて近く開始される獨軍の本格的な全面攻勢が非常な期待をもつて注目されるに至つた

獨軍は すでに攻撃の準備を完了し、ただ準備狀態の回復を待つてゐるだけだが、ソ聯側も最近全面的に命令を發し『春季攻勢が切迫した、各將兵は死力を盡して失地回復や防衛に當れ』と激勵し防衛の準備に必死となつてゐる模樣と傳へられる、獨軍はケルチの攻略その他局部的な戰鬪で着々戰勝の整理を行ひ、大攻勢に便利な戰備態勢を整へようとしてゐるが

ソ聯側 も獨軍の進攻を阻止するためこの一週間來ハリコフ方面に逆襲を試み獨ソ兩軍間に戰車對戰車の相當大規模な戰鬪を展開してゐる

反獨陰謀和蘭將校嚴罰
獨駐屯軍公表

【ベルリン十八日同盟】最近オランダ軍將校間に相當廣汎な反獨陰謀が計畫されてゐたことが發覺、軍法會議の結果七十二名が銃殺される事件が勃發したと傳へられてゐるが、十七日のブリュッセル・ツァイツング紙によればドイツオランダ駐屯軍司令部は屢次の警告にも拘らず、オランダ軍將校間の反獨行爲が後を絶たぬ狀態にあるため斷乎たる處置をとることになり、二千名以上の舊オランダ軍將校に對して自由放免といふ寬大な處置を取消し、これを捕虜として取扱ふことに決定した旨發表した、なほドイツ駐屯軍司令官はこれを機會に嚴重なる警告を發し、ドイツ駐屯軍に對する反抗的行爲は今後容赦なく處斷する旨明かにした

佛艦ジャンバール修理完了

【ストックホルム十八日同盟】ロンドン來電、ニュースクロニクル紙の報道によればフランスの敗戰直後カサブランカに曳航され爾來同港において修理中であつた佛戰艦ジャンバール（三五、○○○トン）はこのほど修理を完了近く復役することになつた

砂田顧問歸京

【東京電話】マレー方面の陸軍々政顧問砂田重政氏は中間報告並に要務打合せのため十九日午後三時廿五分東京驛着列車で歸京した

人

◇有賀光豐氏（日本高周波社長）入城中十九日午後七時四十分發歸京
◇安井清氏（日本高周波常務）同上
◇若島一郎氏（鮮銀理事）入城中十九日「あかつき」で歸東

米新遠征軍　北愛蘭に到着

【リスボン十八日同盟】エーピー通信ワシントン電によれば米陸軍省は十八日極めて多數の米國遠征軍が北アイルランドに到着した旨發表した、なほ新增遣部隊はこれまでに派遣されたものよりさらに多數であると附言してゐる

駐日ソ聯大使更迭
マーリク參事官昇格

大使館國後は臨時代理大使として現在に至つた、本邦在勤すでに二ケ年半におよび東亞事情にも通曉してゐる、なほ前任者のスメターニン氏も大使館參事官から大使となつた

【モスコー十九日同盟】ソ聯政府は十九日駐日ソ聯大使コンスタンチン・スメターニン氏の後任として同大使館參事官ヤー・ア・マーリク氏を任命する旨發表した、マーリク氏はスメターニン大使の歸國以來代理大使として今日に至つたが、今回大使に昇格したものである【寫眞＝マーリク新大使】

ソ聯側公表

【モスコー十九日同盟】ソ聯政府は十九日東京駐劄大使マーリク氏の新任を發令したが、同時にスメターニン前大使は他に轉補する旨發表した

マーリク大使略歷

スメターニン駐日大使の後任として駐日大使となつたマーリク氏は明治三十九年生れ、多年ソ聯各地および外務人民委員部の要職にあり、任務の地位を歷任、去る昭和十四年十一月駐日ソ聯大使館參事官として來朝、本年一月スメターニン〔illegible〕

（上）わが○○砲のコレヒドール島要塞夜間射撃（下）わが砲撃に粉碎されたアメリカ軍地下兵舍の内部（コレヒドール要塞）陸軍省提供＝電送

肺患は必ず治る
痰と胸痛　發熱ね汗に新療法
肺結核症状に悩みありふれた治療で思はしくない方へ、病弱細胞を強めて結核菌に打勝つ『藥氣療法』（全快）一讀し精氣藥ビタアミン劑の内服によつて必ず救はれる。兎に角本書の一讀を薦む。
申込は東京市芝區濱松町一丁目六二 藥氣療本部へ 一部無料贈呈

今まで の赤軍の作戰は兵員と武器の數に物をいはせて

東寶 洗顔クリーム
美肌力と美効作用の素晴しい
色を白く、ニキビ、吹出もの、シミ、小ジワ、脂肌を解消す
高級石鹸の代りに御試し下さい
百貨店・化粧品店 有名藥店に有り
TOHO

白水社新刊 東京市神田區駿河臺下 振替東京三三二八番
木田文夫著 白水社科學選書
體質の科學
體質の問題を他人事のやうに看過することが如何に危險であるか！本書は體質といふものを各人に自分の切實な問題として考へさせ體質科學の重大性について深い自覺を喚びさましてくれる。正にこれは無反省な生命への警報である。
B6判二二六頁圖版挿入　寫眞・表・圖　定價一圓五〇錢送料十五錢
ダオ・ダン・ヴィ著　成田節男譯
若き安南
安南青年の日常生活、大學生がどんな風に勉強し、どんな風に戀愛や結婚の問題を考へてゐるか、フランス踊りはどんな風に過せられるかを、安南の若き知識人である著者が客觀的に語つてゐる。（報知新聞評）
B6判三二二頁 寫眞一葉・地圖 定價一圓五〇錢送料十五錢
ガストン・ゼレル著 本田喜代治譯
獨佛關係一千年史
獨佛の關係は歐羅巴に於ける國際の地位の特殊性によつて多くの興味ある問題を含んでゐる。著者はこの歷史を述ぶるに種々の歪曲から守るべく客觀的に考察する方法をとつてゐる。（讀賣新聞評）價三・五〇送料一〇
近刊 白水社科學選書
チャコチン著 村松正俊譯 研究と組織 定價一圓八〇錢送料十五錢
吉野清人著 原始文化の探究 定價一圓八〇錢送料十五錢
ティボー著 村岡敬造譯 原子の人工轉換 定價一圓八〇錢送料十五錢
マリー・キュリー著 渡邊慧譯 ピエル・キュリー傳 定價一圓八〇錢送料十五錢

理學博士 湯淺明著
科學人の世界
最新刊　科學する人々へ!! 若き科學者の胸に擴がる輝しくも美しき世界。
B6判 二二〇頁 價一・二〇 送・一二
東京・小石川・水道橋際 振替東京一一三五番 同文館

津田幹夫・堀江不器雄共編
化學商品辭典
邦語・外國語索引完備
最新增補版　B6判七〇〇頁 定價三・七〇 送・五〇
最近、化學工業の急激なる發達增加を來した爲に該品目に對する世人の認識は一層必要となつた。本辭典はそれ等一般化學工業用製品、醫療用、農藝化學用の諸藥品、有用鑛物乃至動植物、生活必需品等萬般に亘つて各品目の基本的並に取扱上の諸知識を解明したものであつて未だその例を見ざる劃期的好著である。業者、學生、世人一般必備の一書なりと信ずる。特に轉業者各位にとつて缺くべからざる好著。
南種康博著 新興商品概說 價二・〇〇 送・一五
佐藤弘著 商品學概說 價三・〇〇 送・一五
同文館編輯所編 表解基本商品學の知識 價一・二〇 送・一二
延兼數之助著 世界資源論 價三・〇〇 送・一五
西澤勇志智著 資源化學 價一・七〇 送・一二
同著 國策化學 價一・七〇 送・一〇
同著 化學新叢 價一・五〇 送・一〇
南種康博著 工學概論 價二・三〇 送・一五

昭和十七年版『年刊朝鮮』
東洋經濟新報社編
朝鮮産業の共榮圏參加体制
朝鮮の現實を見直せ！「第二の內地」朝鮮の產業立地は、內地を助けて南方資源の料理に起ち上る中樞地帶だ。北守南面の前衛基地たる新使命を負荷する朝鮮產業の活躍有望な現實に目を開かねばならぬ
大東亞戰爭と朝鮮經濟の新使命
朝鮮產業の推進機構
大陸ルートとして膨脹する流通經濟
朝鮮の資源
新たな役割を負荷する朝鮮の工業
重工業化に進む朝鮮の工業
朝鮮一六〇會社
朝鮮產業の南方對策
大陸會社便覽　昭和十七年版　價一・二〇 送〇・〇八
定價二圓〇〇錢 送料〇・一
東洋經濟新報社京城支局
京城府南大門通一丁目 振替京城三七二一

大東亞戰完遂へ 擧國、政治力を集結
翼政、けふ創立總會

【東京電話】大東亞戰爭完遂の擧國的政治力を結集する「翼贊政治會」は廿日午前十時の第八十臨時議會を前にしていよいよ廿日午前大東亞會館に阿部大將ら七十七名の主唱發起人、勸誘承諾を受けた計一千三十一名が出席、特に政府を代表する來賓として東條首相が臨席の上歴史的創立總會を開催する、當日は開會に先立ち主唱發起人代表が、明治神宮および靖國神社に參拜して政治力結集の祈念を捧げたのち總會に入り、小倉正恒氏を座長に國民儀禮ののち、山崎達之輔氏より去る七日東條首相の要請に即應し翼贊政治結集準備會を結成、翼贊政治會の會名、規約、綱領、宣言などを決定するに至るまでの經過を報告、協議に入り準備會案通り決定、ついで小倉座長の發議で阿部信行大將を總裁に推薦滿場一致これを承認、阿部總裁より就任の挨拶を行ひ、これに對し伍堂卓雄氏會員を代表して挨拶をなし阿部總裁より本部總務、事務局長、會計監督、役員の指名をなしこれまた滿場一致をもつて承認、終つて東條首相祝辭を述べ創立總會の幕をとぢ引つゞき午後をもつてわが政治史上劃期的意義をもつ新政治體制發足の行事を完了する豫定である

廿二日初の代議士會

【東京電話】翼贊政治會は翼贊議員同盟の解消に關して兩院制を發揮する建前から議會開會中は別に「院內機關」を設置することを規約に明かにしてゐるので、いよいよ廿五日召集の臨時議會に對處すべくまづ衆議院側は廿二日「翼政」初の代議士會を開催、院內總務、同幹事、政務調査會長など院內各機關を正式決定、これによつて衆議院內部の中核的機關を確立することとなつた、しかして貴族院は治安警察法第五條に該當するもの、即ち現役軍人、宮中顧問官および皇族方を除き各派の大部分が參加することになつてゐるが、衆議院と異り研究、公正、火曜、同成、同和、交友、無所屬の各會派が存續されてゐるので實際の運營形式は從前通り各派交渉會によつて行はれるがその指導理念はあくまで翼贊政治會のそれによつて運營されることは必然であり、貴族院の各派交渉會の解消と相俟つて議會の運營刷新と改善が加へられるものと期待される

議員同盟解散 全員翼政參加

【東京電話】政府側提案における翼贊政治の過渡的方法として昨年九月二日衆議院議員の大多數を包容結成された院內政治團體翼贊議員同盟の解散總會は十九日午後本部に開催、前田米藏氏以下所屬議員百餘名出席、前田總務より全役員を代表して挨拶があり、岡田總務より翼贊政治結集準備會の經過を報告したのち解散の件を正式決定、三好總務部長の提議で特務整理委員として前田氏ほか九名の前總務、部長が決定した

翼同解散總會

【東京電話】翼贊議員同盟は二十日創立總會を開く擧國政治體たる翼贊政治會に合流するためさる十二日の役員會で解散を申合せたが、十九日午前十一時より本部において最後の總務會ならびに部長理事聯合會、午後二時より議員總會を開き山崎、勝兩常任總務、永井、吉田、津雲、田邊、太田、岡田、大麻、田中、前田各總務部長以下所屬議員出席の上前田總務より經過を報告、全員異議なくこれを承認して翼贊議員同盟は三百九十餘名の議員を包容して大東亞戰爭勃發直前に召集された第七十七臨時議會と開戰直後に召集された第七十八臨時議會および第七十九通常議會に臨んで一致協力議會の責を盡したのであるが、今回翼贊政治會の創立を見るに當り全員を擧げてこれに參加することになつたのである

國粹大衆黨 翼政に合流

【大阪電話】笹川良一氏を總裁とする國粹大衆黨では十九日午前九時から大阪市東區內本町の本部に臨時幹部會を開催、翼贊政治會の結成問題について協議の結果、笹川總裁の翼政入りを承認するとともに政治結社としての黨の解散手續きを執り思想結社として存續新發足することとなり、直ちに十九日付全黨員に聲明書を發した

翼贊會新舊總長事務引繼

【東京電話】橫山翼贊會新任事務總長は十九日午前十時半總長室で事務引繼を行ひ次で本部食堂において職員一同を集め新任および離任の挨拶を行つた

蔣政權愈よ斷末魔
陸軍省報道部 竹田少佐放送要旨

【東京電話】陸軍省報道部竹田光次少佐は十九日午後六時よりAKのマイクを通じ「ビルマ作戰と重慶」の題下に放送を行ひ重慶政權の崩壞近きにありと力強く結んだ、要旨左の通り

五月は大東亞戰爭において大きな作戰が行はれた月である、すなはち太平洋においては珊瑚海々戰の大勝利があり、比島方面では七日コレヒドール要塞が陷落した、又一方ビルマ方面におけるわが陸軍は五月一日ビルマ中央部の要衝マンダレーを占領し英印軍およびビルマに侵入した重慶軍の大部分を殲滅し、さる十二日にはさきに印度洋方面において赫々たる戰果を收めた帝國海軍とともに西はチンドウイン河に至る廣大な地域に追擊殲滅戰を展開、敵に多大の損害を與へ、今や米英と合作した重慶軍は大部分殲滅され、その一部はシヤン山中を敗退となつて敗退をつゞけてゐる、わが軍は十日には早くも緬支國境約八十キロの線に進擊し臘戍、龍陵、騰越を占領して

不敗 の態勢を示してから既に久しい、大元帥陛下より御嘉賞の勅語を賜つたことは現地將兵はもとより私どもの感激に堪へないところである、かやうに今日は南方各方面の作戰が着々たる戰果を收め米英軍を南方各地より一掃し、この機會にビルマ方面に於ける我が軍の活躍ぶりと、これが重慶に如何に影響を及ぼすかを說明したい

目下ビルマ北部地區に作戰中のわが軍は東方サルウイン河の上流怒江とイラワジ河の上流を

重慶 に制壓を加へ怒江の要衝を確保した、この要衝は支那事變以來わが陸海空軍部隊が連續した地點であることを忘れてはならない、北部ビルマ山地を彷徨する支那軍はビルマ人のため包圍殲滅されてゐるし、敗戰重慶軍が完全にビルマ全土から掃蕩される日も遠くはない、一方ビルマにあつた英印軍は戰意喪失して十三日カレワ附近においてその二萬が殲滅され殘餘は敗殘の哀れな姿で印度方面に

となつてゐる、わが軍はすでに雲南の要衝およびベンガル灣の要衝アキヤブを占領し重慶、印度のいづれの方面に對しても進擊態勢を

確立 してゐる、ビルマ作戰開始前心配されてゐた泰ビルマ國境地帶の山岳、炎熱、疫病も數日三十餘度の酷暑も、皇軍の周到なる準備と將兵の旺盛なる精神力により征服したのである、本作戰においてビルマの民衆は心から喜び協力してくれたことを忘れることは出來ない、恰度日本內地の秋季演習に地方官民からうけた歡待を思ひ出したと將兵はいつてゐる、ビルマは今非常に暑い、水がない、マラリヤや天狗病に襲はれる、それに住民の生活程度は極端にひどい、こんなところで戰鬪するのはお話にならぬほどつらい、しかしこのビルマ人の心からの

協力 に將兵は苦しみもつらさも忘れてしまつたといつてよい、支那事變以來數多戰の經驗を有する將兵としては特に感謝が深い、わがビルマ進擊作戰の完了によつて最も恐れを抱き心配してゐるのはいふまでもなく重慶政權である、まづ重慶抗日軍の最精銳の機械化部隊を失つたのを始めとして西南國防線は突破され支那事變中安泰であつた雲南、四川省もいよく危くなつて來た、それに最も痛手となるのは印度方面との連絡が斷たれ抗日抗戰力の原動力をなす米英の援助物資の輸送路が完全に遮斷されたことである、大東亞戰爭開始當時ビルマルートによる輸送物資は

月額 約一萬五、六千トンであつた、重慶が抗戰を續けるために必要缺くべかざるこの重要物資がこれで遮斷せられたうへにすでに南方各地の作戰を完了したわが軍としては今ではいつでも昆明にでも重慶にでも進擊作戰を實施し得ることになつたのである

いかに傲岸な蔣介石といへどもこれを心配せぬわけにはゆかぬ、彼はいたたまれず去る二月はじめこれが對策を考慮して印度に赴き結果は何物も得られなかつた、孫科なども米英に向つて盛んに泣きごとを並べてゐる、重慶政權內部には抗戰の前途に對して深刻なる悲觀的空氣が濃厚になつて來た、蔣介石はじめ重慶首腦部の

民衆 への呼びかけは「この世界戰爭は長期戰である、長期戰では民主々義ブロック、すなはち米英重慶は勝つ見込みがある、最惡の事態となつたら獨力自立抗戰する覺悟でなければならぬ」と強さうなことをいつてゐるが戰ひに自信がない捨鉢的抗戰宣傳である

わが潜艦、印度洋を征く【下】
魚雷を拜む兵
命中だ！ 涙ぐむ萬歳

【○○基地十六日大石報道班員發】波のない印度洋にも時折ゆるいうねりがある、潜水艦は激しい鼓動を長らせてエンジンの諧調な響きばかりがいやに耳を打つ然し一歩機關室に入れば諧調な響きどころではない、耳を口にあてて怒鳴らして聞きとれるほどに轟音がひしめいてゐる

ここばかりは命令は一切手先信號で行はれる、巧みに手先を素早く動かして緻密な機關の操作がなされてゐるのだ、緻密といへば潜水艦の操作そのものが極めて細心の注意を要する、ちよつとした間違ひが艦の潜沒を、浮上を、突如として不可能に陷れる險惡が多分にある、全乘員の不斷の戰ひは一人々々その眼前に、頭上に張り重つて横たはる無數の機械の上にあるのだ

突如艦內に「ブザー」がガーガーといふ大きい唸りを傳へた「總員配置につけ」敵艦發見だ、うつらうつらとまどろんでゐたものも立ち上がつて駈け出した、この日まで頭痛を怺へてゐた兵も瞳を輝かして身を躍らすやうに配置についた艦內は途端に目ざめたやうな力強い活氣が漲りはじめた、ぐーつと艦は急速潜行に移つた、頼るものは潜望鏡に黒い目をしがみつかせた艦長だけだ、父親に縋る思ひが烈しく全乘員の胸に喰ひ入つた、やるぞ、取分けて魚雷發射管室は全員あげて決意を燃え立たせる

かねてより寸暇も惜しんで丹誠をこめて調整に努めて來たわが愛する魚雷の けふほど ひどく頼母しく見えたことはない「大東亞一號」とか「櫻一號」とか乘員が命名した魚雷は今や遲しと發射をまちうける、この時には何時の間にやら誰かの手で艦內の一隅に祀られた神棚に御神酒が供へられる、士官や兵食かけふは敵艦にお目にかゝれるぞと豫感を感ずる日にはまづ御神酒を供へる、するとその豫感は十中八九までみごとに的中してゐる、けふも果して豫感的中だ

艦長以下全乘員の心は神棚に走る、日本男子の本當の晴れの姿か今敵輸送船を目の前にしてなされてゐるではないか、俄然な靈魂が深く身うちに迫つて來る、魚雷に向ひ合掌する兵、一日縮めた鉢巻をぐつと強く締め直す兵、突如ブザーが激しい音を立てた、用意、射て、ツ、の命令、鋭い發射音、ゆるく走る騒音の流れ、全乘員の視線はストツプウオツチに走る、かちくと小刻みに刻む秒針にじつと喰ひ入る血走つた眼は瞬かうともしない「まだか」一秒が一時間、いや二時間の思ひである、身も斬られる思ひの一瞬である。と、金屬音が轟き起つた、命中！ 胸に閊まつてゐた重い一塊りのものが爆發したかのやうな感激が胸裡を締めつけた、涙ぐみたいと誰かが聲をしぼつて叫んだ、敵艦こそ見えぬが命中音により完全に撃沈し去つたのだ

汗にまみれ、汗にまみれた勇士の頬はすつかり上氣して紅潮をさへ帶びてゐる、男と生れた生き甲斐を知つた勇士の横顔、この戰ひに勝つた精鋭を內地の家族に見せたいやうだ

潜水艦が生れて以來こゝ二十年間といふものは訓練は猛烈の度を增す一方だつた、實戰即應、沈黙の裡に死の一歩手前まで突つ込む猛訓練を重ね「相撲へ足を出す突つ込んだ訓練」とある艦長は表現してゐるが、この言葉には少しの誇張もない、この猛烈な訓練の結果がかく輝たる實を結んだのだ、よくぞ潜水艦乘りになりにける、の感慨は強く強く全乘員の胸をかき立てるが、艦は時を移さず次の獵物を求めて轉進して行く

建軍の本義と徵兵制實施
朝鮮軍參謀 磯矢五郎 （上）

海に、國に戰果いよく擧り、大東亞共榮圈の結成は着々その步を進めつゝある今日半島同胞に對し昭和十九年をもつて徵兵制を實施すべく準備を進むることに決定を見たことは、誠に劃期的な慶事であるといふべく同慶に堪へない所である

さる九日發表以來わが軍司令部にも城內はもちろん、內地、滿洲、支那各地よりの感謝電報は文字通り山積し、また日々の新聞に見ても各地における感謝行事或は老若男女各層民衆の所感といふものを見ても、いづれも感激そのものを語り、その熱意を見てゐることは誠に喜ばしく力強き極みである、この喜びの裏には必ずや今次徵兵の意義を理解し、皇國臣民たるの自覺に燃えてゐることは當然であり、こゝに改めて我が建軍の本義について述べる要はないとも考へられるが、單なる一時的感激や表面的の感激であつてはならないのである、本制度施行の當初に於て十分その眞義を究めて皇國臣民たるの自覺において之れが運用の適正を期することが最も必要であると考ふるが故に茲に之の眞義を解說してみたい

徵兵制は我國古來の鐵則にして國民の總てが自己の國を護るは當然のことなり

徵兵制は今から七十年前の明治五年十一月發布せられ、翌六年から實施されたのである、凡そ國をなすもの自らその國を護るは當然の事理であつて、敢て七十年前に始まつたものではない、わが國の初めに遡つてみても明かな事實である、しかしながら中世に至つて兵農二つに分れ、古の原則は何時となく壯兵の姿に變り、遂に武士となつて、兵馬の權は全く武士の手に歸して明治維新の時には外侮の際へにその武士どもの憔悴たるも目の前に迫るに至つたことは軍人勅諭にも御示しの通りで、誠に歎かはしきことであつて、明治維新とともに明治大帝の御英斷をもつて古の制に復したことは誠に畏き極みである

列強の軍隊においても志願兵、傭兵の諸制度のものもあつたが大戰後において民主主義を唱へた米國においてすら徵兵制を採用するに至つたことをみても國民皆兵制の美を十分に立證することが出來る、即ち國防の本質に適つてゐるといふべきである

我國の徵兵制は國民の榮譽なり、國防は我等の信念なり

國民のことく臣民が自分の國を護ることは當然のことである、國防をそれが義務であるとともに我々はこの光輝ある萬世一系の天皇を戴く世界無比の皇國の一員として國防の重任を分擔することは何ものにも比し難い一大名譽であると考へるのである、故に苟くも軍務に服せられた者のごときはこの名譽を擔ふことが出來ないのである、また先年も「兵役義務者に選擧權を與ふべし」などといふ論が出てをつたやうだが、兵役は何ものにも代へ難い神聖なる存在であるといふ見地から、これらの議論が問題にならなかつたのは當然のことゝ思ふのである、況んや金をもつて兵役に代ふるが如きことは到底許さるべきでなく、外國のやうに兵役稅制度のやうなものも我が國では採用せられない所以である、物質で凝り固つた外國のやうに單なる權利や義務とは、ものが違ふ一大感激があるのである

從つてこの權利や義務の觀念からいふとネルソンはトラフアルガルの海戰において「英國は各員がその義務を盡すことを要求す」といつたが、一面では「我々は祖國のために國防の義務を盡した、戰ふだけ戰つた、今やこれ以上戰ふのは人道上許さないから降伏する」などといふことがしあくと出て來て、みごと名譽ある降伏などといつて恬然たることが出來るのである、しかし我が國の國防は絶對にかくのごときものではない、義務とか權利とか、何とかかとかいつてをられない、最後まで敵に命を賭して國を護るのである、自分が出來なければ子孫をしてこれを繼がしめる、いはゆる七生報國以て君恩に報ぜんとするの心である

これは我が國體から發露せるところの精華であつて、列國の要求するを許さない所なのである、即ち天皇とともに窮りなき我が國運を扶翼し奉る心こそ我が國兵役の根本である、この精神、この魂あつてこそ肉彈三勇士ともなり、九軍神ともなつて笑つて國に殉ずることが出來るのである、苟くも帝國の國防を擔ふものはまづ我が國體の眞髓に徹しなければならないのである

我國の軍隊は天皇親率の神兵なり

我が國の軍隊は世々天皇の統率し給ふ所であつて、明治大帝は「朕は汝等軍人の大元帥なるぞ」と仰せられ、先帝陛下も、今上陛下におかせられても常にこの有難き御聖旨により統率し給ふのであつて、陛下の股肱たる軍隊は何をも措いても無いのである

「今日よりは顧みなくて大君の醜の御楯と出でたつ我は」と古の防人が詠へるこの歌こそ我が國の兵制を考へる者は常に思ひをこゝに致して有難きこの名譽と感激を忘れてはならない

我國の軍隊は皇軍なり、我戰爭は正義の聖戰なり

神武天皇の御東征は「マツロハヌモノ」を討ち給へる懲惡膺懲の御親征であつた、之が八紘一宇具現の第一歩であらせられた、天皇御東征の初め長髓彦をしてその誤りを反省せしめられたが、長髓彦はすでに抗戰の立場を一轉する能はず、從來の行きがかりを捨てることが出來ずして聖戰を肯んじない、そこで饒速日命はもとより天神の御子であることを知つてをり、長髓彦の改悛することは到底不可能だと見て止むを得ずしてこれを殺し、諸人を率ひて歸順したので、天皇はこれを褒めてめぐみ給うたのである

古代における皇軍の戰はかくのごとく敵を諭しその愚を悟らしめ、肯しなければ止むなくこれを誅せられたといふ例が多い、皇軍はまづ敵に對して再三再四大義を教へ、諭して尚ほ聽かざるあらば斷乎としてこれを膺ち給ひ、もし誤ちを改め來る者あらば寛容の心をもつて之を迎へ給ふのである、敵の人格を認めてその反省を促し、これを許して同胞とするのである、これが大御心でありこの精神を世々相傳へその發露するところ日清戰爭ともなり、日露戰爭ともなつたのである

支那事變においても日本は事變當初より始終一貫、支那の反省を求め「日本の眞に要求するところのものは支那の滅亡にあらずして支那の復興にあり、支那の征服にあらずして支那との協力にあり、故に國民政府は從來の誤れる抗日政策を排して、我と提携協力して東亞永遠の安定を確保すべき新秩序の建設に當るべし」と說いたのであるが蔣介石はこれを肯ぜず、四川の奥地に遁入して今なほ抵抗を續けてゐる

（御製）
四方の海みなはらからと思ふ世になど波風の立ちさわぐらん
國のためあだなす仇はくだくともいつくしむべき事な忘れそ

で日月と輝き總てがこの大御心から發動してゐるのである

さらに近くは昨年十二月八日の大詔を拜しても

「東亞ノ安定ヲ確保シ以テ世界ノ平和ニ寄與スルハ丕顯ナル皇祖考丕承ナル皇考ノ作述セル遠猷ニシテ朕カ拳々措カサル所而シテ列國トノ交誼ヲ篤クシ萬邦共榮ノ樂ヲ偕ニスルハ之亦帝國カ常ニ國交ノ要義ト爲ス所ナリ今ヤ不幸ニシテ米英兩國ト釁端ヲ開クニ至ル洵ニ已ムヲ得サルモノアリ豈朕カ志ナラムヤ」と仰せ出されてをることは洵に畏き極みである

汪兆銘氏は遂に昭和十三年十二月意を決して重慶を脱出してわが手に歸り日支提携協力して新東亞の建設に當るのだと新に同志と謀らつて中央政權を樹立して以て支那四億の民を救はうとしたので日本は全國民一致してこれを援助することとなり着々實の歩みを進めてゐるのである、これを神武東征の昔に比すれば蔣介石は長髓彦であり、汪兆銘氏は饒速日命であるべく皇軍に抗する者は斷乎としてこれを伐ち、われに從ひまつらふ者はこれを信じ、これを許して相和して大理想の實現に邁進するのが日本古來の掟である

要するに日本の戰爭の目的とするところは神武天皇以來の八紘一宇の大精神に基づき萬邦萬民をして所を得しむる義戰であり聖戰である、かくて正義に根基を有する皇軍は必勝不敗の精鋭であり、世界平和の擁護者であるべき使命を擔へるものといはなければならないのである、赫々たる今次の大東亞の戰果は如實にこれを證してゐるのである、昭和七年十一月徵兵制施行第六十周年記念勅語に於て「……兵ノ克ク皇祖考ノ遺猷ヲ繼ギ民ヲシテ益々國基ノ鞏固ト世界ノ平和ニ致サシメンコトヲ期セヨ」と仰せさせ給へるはわが徵兵制の眞髓を御示しになつてゐるものと拜察し奉るのである

體育

總督府揮ふ 實業庭球第五日

京城實業庭球リーグは十九日引續き第五日に入つていよく最高潮の域に達した、この日、總督府は遞銀に對し三—〇で全勝、往年の強豪ぶりを盛り返して猛威を揮つた、一方の遞信は接戰の末、鮮銀を破つて氣を吐いた

第五日【十九日】
【本府】3—0【商銀】
（長湯）日本 四—三 （河平）村山
（松金）井山 四—〇 （辛伊）昌東
（正岡）木村 四—〇 （鄭黃）基士
【遞信】5—3【鮮銀】
（高廣）田木 四—一 （永千）井田
（徐松）岡 四—〇 （吉金）松山

第四日（十八日）
【殖銀】3—1【遞信】
【本府】3—0【府廳】
（大松）城原 四—二 （伊田）澤邊
◇第二回戰
（武朝）本 四—〇 （林岩）城
◇第三回戰
（廣高）田木 一—四 （林岩）城
◇第四回戰
（松徐）岡 〇—四 （林岩）城
（大松）城原 四—一 （林岩）城

實業野球リーグ戰 遞信雪辱 5—4 對府廳二回戰

京城實業野球リーグ遞信對府廳の二回戰は十九日午後四時十五分から球審土井、壘審高田、塚越、平井四氏審判の下に京城運動場で擧行、五對四で遞信雪辱

遞信	004010000 5
府廳	120000010 4

◇制球に惱む高村の交代は遲きに失した感があつたが、松村の殊勳打によつて逆に四對三とリードし、黒田の好投に遞信は成功したが九回府廳が一死後一、二壘に走者をおいて八馬、山野の主軸打者が三振に倒れたのはいささか呆氣なかつた
▲三壘打 松村（2）▲試合時間 一時間四十分

【府廳】	
（中）齋藤	0110
（二）久保	1022
（遊）伊丹	0022
（一）權藤	1020
（投）八馬	1100
（捕）山野	0120
（左）石本	1010
（右）河村	0120
（三）大塚	0002
	44125

遞信	
（中）重村	0200
（遊）西田	3000
（三）江里口	1020
（一投）黑田	1000
（捕）山口	1000
（投一）高野	0000
（左）山村	0010
（右）松本	2000
（二）森	0010
	8232

京城、平壤殘る 都市對抗蹴球 けふ、決勝戰

朝鮮體育振興會、毎日新報共催の第五回朝鮮都市對抗蹴球大會は去る十六日京城運動場に開幕、十八府、邑代表が熱戰をくりひろげたが、十九日の準決勝で京城が咸興を、平壤が淸津をそれぞれ破つて、廿日の最後の決勝は地元の京城と西鮮の平壤が對戰して雌雄を爭ふこととなつた

◇準決勝
平壤 2（2—0 0—0）0 淸津
京城 3（1—0 2—0）0 咸興

本府・遞信等勝つ 實業卓球第一日

京城實業卓球リーグ戰は十八日京城武德町城東道場に開幕、第一日の戰績左の如し
【二部】遞信51—4府廳▲本府11—8鐵道【一部】府廳51—4殖銀【三部】殖銀21—8法院▲鐵道21—6府廳▲朝運01—7信託

けふの鍛錬

◇野球【實業リーグ】京電—殖銀二回戰（四時三〇分）京城運動場
◇庭球【實業リーグ】東拓—鐵道（東拓コート）四時四〇分開始（遞信コート）殖銀—遞信
◇卓球【實業リーグ第二日】鐵道—三菱、遞信—本府（二部）鐘紡—專賣—京電、鐘紡—府廳、專賣—殖銀（二部）信託—金組、法院—朝運（三部）武德町城東道場
◇蹴球【都市對抗決勝】平壤—京城（四時半）京城運動場

借方貸方

本年の米作は目下苗代の播種最盛期に入つてゐるが大體順調のやうだ▲唯か天候不順で、低温と日照不足が氣にかゝるが▲この分なら全般的に完了するので大勢に影響はあるまい▲何といつても本年の米作にとつて最も有利なことは用水の潤澤なことで▲この水さへあれば他の惡條件を優にカバーし得る▲だからといつて二千七百萬石の增產必ずしも期待しなしとも言へぬ▲要は今後の天候よりもむしろ農家の增產に對する心構への問題だ▲肥料が不足することは勿論であらうが、これも耕作技術である程度補ふことが出來る▲農家としては米穀や雜穀の配給や價格の問題その他不平不滿は多少あるに決まつてゐるが▲それだからといつて增產への積極的意欲は鈍るやうなことがあつては絶對に相成らぬ▲第一線の技術指導者はからいつて農民の心理を掴むことによつて▲技術指導を萬全のものにしなければならぬ▲何といつても本年の自然條件は增產への絶好のチヤンスであるからだ

結核に 直達療法 ダイレクト
（五圓）（十二圓）
菌の衰滅と抗病力の喚起とによつて結核の慘害を撲滅す
實費・解說書・新聞名記入申込ノ事
東京・麴町・木挽町 發賣元 明治藥品研究會研究部

らい病新治療劑 ヒドノコール
理學博士 デキーン博士 天六病院長 高木ドクトル
ヒドノコール（筋肉注射と內服藥劑）▲自宅療法可能▲副作用ナシ▲文獻送呈
▲本病が是迄不治であつた理由 是迄本病に對しては世界を通して大楓子油の外には絶對に藥が無かつた。而し大楓子油には有効成分の外に有害な無効成分を含有せるのみで大部分は有害な無効成分の爲め治らなかつた。
▲本病が不治で無い理由 前記の理由で有効成分のみを分離抽出し無効有害成分を除去しデキーン博士之を製劑し國立カリヒ病院では全治退院せしめて居る。
▲當研究所の誇と其使命 米國政府は國營で多數本病患者を全治退院せしめて居る。日本では當研究所之を全國の同胞に提供し紹介致します。
發賣元 大阪市北區天神橋筋 天六病院內 高木化學製藥所

頭を明快にいたしませう
づつうに サール
三十錢 五十錢 一圓 藥店にあり
東京 アスル藥品部

活力の急速な恢復を招來す！
男女兩性共通作用 內服治療の新銳品
新檢出の強精成分アロルモン主劑
理研 ホルモシン
三六錠 三〇〇
販賣元 株式會社 玉置商店

神經痛 ロイマチス
驚く醫學の進步!!
必ず試みよ、このきゝめ
今までのありふれた草根木皮やアスピリン劑ではありません、現代醫學の粹をあつめた
試藥無料進呈
發賣元 大阪市港區八幡屋 辻藥品商會

胃腸を丈夫に トモサン
◇胃腸さへ丈夫なら、食物中の榮養分を無駄なく消化吸收し、萬一病氣になつても抵抗力が強く、從つて長壽で健康な人はみんな胃腸が丈夫です。
◇最新の胃腸藥トモサンは、消化劑や榮養劑と異り、胃腸強化を目的としたもので、胃腸の弱い人に頗る好適です。
一円五・三円吉 藥店にあり
T.191

アメリカ敗れたり
ホーマー・リー將軍原著・佐藤正三譯（同名の書有る注意）
奥村情報局次長序
本書は、自國アメリカの敗北を豫言したホーマー・リー將軍の悲痛の一書である。リーは彼の透徹せる明察力の故に「アメリカ敗る」と自國の敗北を論斷せざるを得なかつた。彼の豫言は今日現實となつて、皮肉にも驕慢アメリカの頭上を打鳴らしつつある。米の敗因は如何？本書はそれらの一切に明解を與へる。
B6判・定價一圓六十錢 送料十五錢

新刊 佐藤春夫著 戰線詩集
「砲身に蝶がとまるやうにおれは戰時戰線にゐた」といふ序詩を以てはじまる本詩集は、謂ふところの戰線詩集ではない。森鷗外著「うた日記」と共に、われらが永遠に愛唱すべき民族的名詩篇！ 惜しみ普及版を上梓汎く江湖にすゝむ。
B6判・美裝 定價一圓二十錢 送料十五錢

好評重版
尾崎士郎著 日蓮
名作「高杉晉作」で、庶民精神の昂揚に觸れた作者の憂國的熱情は、こゝに一轉して、殉國の聖者日蓮の情熱を描いて筆端火を吐く國難克服の警鐘亂打篇。
B列6號判・箱入 價二・〇〇・〒一五

尾崎士郎著 青春紀聞
大東亞建設大偉業發足前夜の形相を描ける、國民の誰もが知りたき昭和維新の風雲裏面史。純粹な國家理念が小說によつて生かされた尾崎文學の大ロマン。
B列6號判・箱入 價二・三〇・〒一〇

富澤有爲男著 白い壁画
夢と詩の國琉球を背景に、醫學界の神秘とする謎の惡疫黑水病の研究に挺身、その青春をかへりみようともしない神の如き青年科學者をめぐる運命物語。
B列6號判・箱入 價二・〇〇・〒一五

發行所 東京市神田區一ツ橋二ノ五 小學館 振替 東京四五一〇七 大阪一一〇二五

法人登記公告

○無限責任金剛組合變更 昭和拾七年參月參拾壹日現在ニ依リ出資總口數及拂込出資總額ヲ夫々[illegible]貳口金貳萬壹百六拾六圓ト變更ス 昭和拾七年四月貳拾八日登記 大田地方法院陰城出張所

○驪州金融組合（變更）昭和拾七年參月參拾壹日現在ニ依リ出資總口數及拂込出資總額ヲ夫々六千參拾參口金參萬七千六百四拾七圓參拾五錢ト變更ス 昭和拾七年四月貳七日登記 京城地方法院驪州出張所

○八院金融組合變更 昭和拾七年參月參拾壹日現在ニ依リ出資總口數四千六百參拾口拂込出資總額參萬四千九拾壹圓四拾六錢ニ變更ス 昭和拾七年四月參拾日登記 新義州地方法院寧邊支廳

○博川產業組合變更 理事林健一ハ昭和拾七年參月拾參日任期滿了ノ處同年四月拾九日再選セラレ重任シタリ 昭和拾七年五月貳日登記 新義州地方法院博川出張所

○博川產業組合變更 理事林健一ハ昭和拾七年參月拾參日任期滿了ノ處同年四月拾九日再選セラレ重任シタリ 昭和拾七年五月貳日登記 新義州地方法院博川出張所

新 治淋劑 包裝 24錠（全國有名藥房販賣）
本劑は完全に治療作用を發揮し急性慢性如何なる頑症にも僅か二・三日で的確に効果を現し一週間位で大概根治します！少い費用で根治の早い本劑を一日も早く服用して下さい。
初用 本位
チーユーサイド
株式會社 柳韓洋行

決戰生活の
勞務強化に聊かの疲れも見せず、視力、齒牙、骨格體の榮養を常に確保するために……
一日一球
（百日分）大人用 三圓 小人用 二圓
過勞 虛弱 腺病質 貧血 夜盲症 弱視 の治療に
A 10,000 D 1,000
資生堂の 高單位 ビタミンAD劑
ビタミックス
製造元 資生堂製藥株式會社
販賣元 資生堂 東京銀座

パピリオ クレーム
A 普通バニシングの方に（男子供も）
B 荒れ性の方寒い時に
C 白粉下うすくのばせば、濃く保つ。
デパート有名店ニ有・見本切手四セン
東京市麻布區本村町 伊東化學研究所
B14

兵となる日の感激に起つ
晴の代表十一名
當夜はDKから全鮮に中繼
徴兵感謝の青年大會
本社主催

轟り轟る聖戰の跫音を電波三寸に乘せて、二千四百萬が"兵"となる日の感激を雄叫び擧げんとする本社主催"徴兵制實施感謝青年大會"はいよく廿日午後六時半を期し京城府民館に世紀の大論陣を繰開けることゝなつたが右出場者と演題とが嚴選に嚴選を重ねた結果次のごとく十九日決定した

我こそはこの熱想を告げんと出場切望者の餘りにも多きため、これの選拔に當つた學校、青年隊側では論旨全文を提出させて嚴選に嚴選を期したほどだつた、かくて選ばれた選手十一名、その崇高な皇國精神への肉迫と時代思潮の明確な把握とは、以て朝鮮青年層の指導的言辭となすに足り、當夜の府民館は國家の要請に應へて時代を背負はんとする一大熱情の溶鑛爐となるべくまことに期待されるものがある、なほこの徴兵感謝の雄叫びは京城放送局の會場中繼によつて午後七時半から同八時まで全鮮に放送される

「大君の邊にこそ死なめ」城大三年 梁川承旭君
「若人の感激」城大豫科三年 三浦俊忠君
「明日への歴史の爲に」高商三年 金光義君
「いざ起たんかな」高工三年 島顯國君
「進め半島青年」醫專三年 密城富鉉君
「我の御楯たるの覺悟」藥專三年 廣田敬一君
「徴兵制度實施に就いての所感」法專一年 江山俊一君
「誓つて聖旨に應へ奉らん」延禧一年 宮川達一君
「若學の光」普成三年 牧原永辰君
「われらの決意」櫻井青年隊 木村友信君
「男子の本懷」崇禮青年隊 平沼忠君

【寫眞=上から梁川、木村、牧原、江山、三浦、金島、宮田、廣田、平沼、金光、密城の諸君】

學徒六萬の行進
來る二十二日 勅語奉戴日の祭典

大東亞戰下に一入感激深く青少年學徒に賜る第三回勅語奉戴日を來る二十二日に迎へるがこの日總督府では京城師範、軍司令部後援のもとに午前九時から龍山練兵場に府內學校、中等男女學校、青年訓練所職員學生生徒約六萬が參集、徴兵制實施の記念行事を兼ね嚴肅な勅語奉戴記念式典を擧行、銃後若人の決意を宣揚することゝなつたが當日は參列職員は國民服に儀禮章を附し略綬を佩用、軍服着用者は儀式における正裝に略綬を佩用しまた參加學生生徒は男子は制服、制帽、巻脚絆の武裝、女子制服制帽に何れも身を整へ午前八時半式場に集合、次で喇叭吹奏裡に板垣軍司令官、南總督臨場開式するが式終了後學生生徒は直ちに分列隊形に入り十二ケ隊を編成して同十時から分列行進に入る、引續き荒木大佐總指揮下に歩武堂々市中行進に移り銃後若人の潑剌たる意氣を昂揚する なほ當日の式次第は一、宮城遙拜一、朝鮮神宮遙拜一、默禱、一、君が代齊唱一、青少年學徒に賜る勅語奉讀(總督)一、總督告辭、一、軍司令官告辭一、學生、生徒代表宣誓、一、皇國臣民の誓詞齊誦一、唱歌"海ゆかば"齊唱、一、萬歳(總督發聲)

南方建設へ男一匹
勤續廿年"京電の主"上原さん
望まれてマニラ電鐵へ

南方共榮圏の無限の寶庫を日本男兒の意氣で開けと硝煙さめやらぬ南の島々に早くも數々の建設譜が奏でられる時、復興マニラ市の大軌電車運輸業を一手に引受けて經營の衝に當り敵性米國勢力を驅逐する雄圖を胸に京電々車課長上原歡吉氏(寫眞)は今般同社を圓滿退社の上、建設戰の第一線として出發することになつた【寫眞=上原歡吉氏】

皇軍が堂々マニラ市に進駐、敵國依然市內の治安は急速に復舊に向ひ燦たる大幅の道路には早くも二十數輛の最新型電車が運轉を開始されたが、戰前米國人經營のマニラ電鐵も今は臺灣電力會社の委任經營下にあり、現地運輸經營一切の擔當者として京電勤續二十年"電車の主"といはれる上原電車課長に白羽の矢がたち感激の南方進出となつた

上原氏は大正十一年旅順工大を經て京電入社、技術方面では昭和四年唐人里發電所の設計建築で名を知られ、營業技術方面では內線係主任として昭和十二年當時日本一の稱あるボタン一つで京城中の照明を點滅する中央管制工事を完成した 同十四年電車課長として百萬府民の足をあづかり決戰下の兵站基地京城の推進に盡すところ多かつた十九日東大門京電運輸部で上原氏は語る

まだ何とも言へませんが……今度マニラ電鐵の經營の衝に當ることになりました、青春時代二十年を捧げ盡した京電を去ると感慨無量です、自分の男一匹が南方共榮圏へ進出する一代の快事だと心得ます、マニラ電鐵はちよつと京電くらゐはあるので充分踏んばり甲斐があるといふものです、三十日頃出發の豫定ですが多年ご迷惑かけた府民の皆樣に宜敷くお傳へ下さい

滿洲建國功勞者合同慰靈祭

【東京電話】滿洲建國十周年に際し同國政府では滿洲國建國の礎石として物故した約三萬の功勞者の偉勳を追慕しその勳功を偲ぶとともに洋々たる同國の前途を祈念するため新京忠靈廟大祭前夜祭當日を卜し來る二十九日午後一時十分日比谷公會堂で「滿洲建國功勞者合同慰靈祭」を擧行することゝなつた、當日は同會總裁東條首相、谷國務大臣、李滿洲國大使、松村府知事、大久保市長、軍官民の滿洲建國功勞者、滿洲關係團體代表、皇軍代表および在京遺族ら約三千名が參列式は靖國神社高原權宮司祭主となり祭主東條總裁の祭文朗讀ののち祭主、李滿洲國大使、遺族代表、武藤元帥未亡人能婦子さん、ホロンバイルに陣歿した市村大佐遺兒正乙君(一七)らの玉串奉奠あり同會顧問本庄大將の挨拶で式を閉ぢ引續いて映畫「建國十年」「建設滿洲」を上映する、なほ式典の模樣はAKから全國に中繼放送される

建國功勞者功勞概要と遺兒

【東京電話】滿洲國建國十周年慶祝のため派遣される建國功勞者功勞概要と遺兒氏名は左の通り

◇關係の分 故陸軍上等兵中川明吉氏弟中川雄三君(一七)本籍山口縣佐波郡右田村字上右田七六四 現住所忠清南道大田府榮町二丁目三六八、中川氏は昭和十四年七月九日ノモンハンノロ高地で壯烈な戰死を遂げた、勳八等旭日章功七級金鵄勳章を授與さる ▲故陸軍伍長柳牛貫三郎氏弟柳牛博君(一七)本籍兵庫縣飾磨郡四鄕村、現住所全羅南道光山郡松汀里八〇三、柳牛氏は昭和十四年七月十二日ノモンハン附近で戰死した、勳八等旭日章功七級金鵄勳章を授與さる

機械化協會へ寄附

京城府後石町第四公立國民學校では支那事變以來職員は廿錢以上生徒は五錢以上を貯金してゐたが相當額に達したので一部を慰問袋に他の一部五十七圓五十錢を機械化國防協會に十九日寄附した

眼で知る無敵振り
五大百貨店で海軍展

赫々たる戰果のうちに大東亞戰下初の海軍記念日を迎へ、朝鮮軍報道部では海軍協會朝鮮本部共催で總督府、海軍武官府、軍事普及協會、海事報國會後援のもとに來る廿三日から卅一日まで府內五大百貨店で「無敵海軍大展覽會」を開催、一般に贈ることになつた、內容は軍神の故岩佐中佐、古野少佐、横山少佐、廣尾大尉の遺品、統監(和信)訓練監(丁子屋)大東亞戰爭監(三越)威力監(三中井)其他一般(平田)と區別、展示された帝國海軍が血をもつてあがなつた大戰果を物語る海軍省貸下げの戰利品が多數展示されるほか、偉勳を萬古に輝かした九軍神の故岩佐中佐、古野少佐、横山少佐、廣尾大尉が特殊潜航艇に移乘する直前まで着用してゐた軍服、軍帽等の遺品が佐賀の生家からはるばる送へられ特別に展示されるなど幾多の貴重な資料と共に各方面から早くもその開催を期待されてゐる

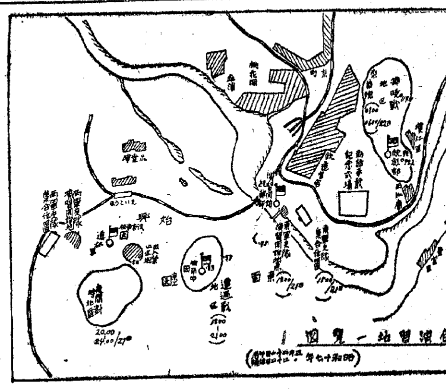

"戰ふ前線"を體驗
南總督統監、學徒の聯合演習
廿一、二の兩日城南に展開

大東亞戰爭下皇軍の赫々たる戰果を謳へると同時に學徒をして皇軍の勞苦、靈的力戰の跡を身をもつて體驗させ學徒戰時の覺悟を確固たらしめるため總督府學務局では來る廿一、廿二の二日間に亙り京城附近の大學、專門學校學生五千名を動員し城南地區一帶を中心に壯烈なる一大聯合演習を展開することになつた、本演習は學生兩軍を東西兩軍に分け南總督が統監となり富永學務局長が委員長となつて演習全般の計畫指導及び業務を統轄し西村大佐が演習統裁官として全軍を叱咤するほか軍から援助委員として指導審判官、衞生隊、通信隊が側面から援助するが

學生軍の編成は城大、法專、高工、醫專、高商、京師を各大隊とする東軍、醫專、高工、藥專、齒專、延專等を西軍としてこれに機關銃中隊、騎兵分隊、砲兵中隊、衞生隊を附屬させ南方第一線の激戰を髣髴させる遭遇戰、夜間の捜索警戒、夜間の追擊及び退卻、掃蕩戰が華々しく繰り展げられることになつてゐる

鍬の半島婦人隊
きのふ拓相を訪問

【東京特電】半島の婦人部隊一行は十九日午後一時拓務省を訪問會議室で井野拓相に引見された增田局長の報告後、井野拓相は半島婦人が時局柄仕事に困るといふことは最近の傾向であるが、これは半島婦人の一大覺醒とも言ふべきであつて誠に慶賀に堪へない、皆さんは六原道場に在つて直接大地に接し訓練をうけたのであるが、その期間はたとへ十日間の短い日數とはいへ非常な體驗を得られたことゝ思ふ勤勞の上にその體驗を活かして實地指導に當られたい、殊にこの度徴兵制度が施行せられましたについては半島からも第二、第三の軍神をうみ出すやう立派な日本女性としての修養に努められたい との激勵の言葉を興へ、これに對して牧山多惠さん(江原道)が一同を代表して答辭を述べ、續いて宮原千惠子さん(咸北)他二名が六原道場における體驗談やこれからの半島婦人の覺悟等について感想を述べ、同二時拓務省を辭したが、井野拓相の挨拶と宮原千惠子さん他二名の感想は錄音されて十九日夜のラジオによつて全國放送された、なほ拓務省を辭した一行は市內見學後旅舍に歸り、同夜十一時四十分東京驛發で西下、廿日柏木村を視察して同日午後八時六分京都驛着の豫定【寫眞=拓相訪問の半島婦人部隊】

晴の三級四十五名
初の滑空訓練修了式

總督府學務局主催の朝鮮青年團幹部の初の滑空訓練修了證書授與式は十九日午後三時から京城太平通遞信事業會館で住吉會教育課長、下城航空課長、村松朝鮮青年團本部長出席の下に擧行、各道から選ばれた青年團幹部四十五名は京城飛行場で赤木、渡邊海軍中尉をはじめ村上、安田一等飛行士指導の下に去る四月廿日から十九日まで一ケ月間毎朝六時から晩九時までみつちり訓練され七十六回の滑空飛行で得た滑空技術と指導精神をもつて各地方の青年團にむかつて滑空訓練を通じ一般國民の精神を吹込むことになつた、なほ修了者四十五名には近く三級滑空技士の免狀が渡されるはず

總力運動を視察
川島大將來鮮

國民總力朝鮮聯盟總裁川島義之大將は廿五日午後四時四十五分の德壽丸で門司發、釜山經由來鮮するが京城着は廿三日、半島の總力運動狀況視察のため來る廿三日から約二週間の豫定で半島各地を視察、來月三日京城發退鮮する なほ鮮內各地の日程は左の如し

◇咸興 廿九日午後三時十分着(一泊)卅日同三時五分發◇陽德 同 同六時廿四分着(一泊)卅一日同零時三分發◇平壤 同 同三時卅五分着(二泊)六月二日午前八時十三分發◇京城 同午後零時五十五分着(一泊)三日正午發◇釜山 同午後八時三十分着(二泊)五日午後十時發 乘船

朝鮮名產 高麗人參精茶

近藤特派員
現地告別式

【臺北にて村岡特派員發】南方戰線に轉戰し果敢なる報道戰に殉職し不幸つひに病のため報道戰線の華と散つた近藤本社特派員の現地告別式は十九日午前十時台北西門弘法寺に遺骨を安置し白石總督府情報委員會長をはじめ故人の知友多數參列し嚴かに執り行はれた

弔問 近藤本社特派員の訃報に接し〇〇方面井原部隊長並に齋藤臺灣總督府尾處北知事は十九日午後故人を偲ぶ懇重な弔問辭を本社へ寄られた

故近藤特派員弔問者

弔問者 故近藤特派員戰病死弔問のため十九日本社來訪者は次の通り(順不同、敬稱略)

京城少年院長森明憲▲三越京城支店三田淳▲總督府情報課中村實▲朝鮮松脂工業組合藤石勝▲朝鮮製絲協會會長小口潔▲朝鮮興產所長伊藤伊吉▲朝鮮印刷株式會社常務小林敬治▲總力聯盟朝鮮事務局星野芳男▲總力聯盟總務課長飯田信十郎▲三越京城支店田中喜司▲朝鮮鑛業會社專務尾崎史郎同社員山本英雄▲朝鮮商工新聞社高見哲▲京城新聞社長大村百藏▲朝鮮農業組合中央會福田信代次▲總督府道局總務課長大島貞治▲同報導事務官井勝▲同總務課篠原芳彦▲同參事杉本行雄

大相撲夏場所 十日目
東軍依然振はず
見えて來た勝負の山

【東京電話】大相撲夏場所十日目いよく後半戰の土俵に熱戰が展開されてゐるが早くも幕上吉葉山の十兩入り、十兩駿河海の入幕が確實視されて來た、期待された結びの一番、双葉對相模の對戰は、相模つつぱつて出たが双葉動ぜず堂々寄り倒し依然横綱の牙城は搖がず、西軍十四、東軍九點、累計も西軍百三十二點、東軍百十六點と今日も西軍勝ち越しで勝負の山は見えて來た

龍川(よりたふし)雲仙嶽
山ノ瀨(いさみ足)朝明山
駿河海(吊り出し)常陸海

【中入後】
綾若(こまたすくひ)富ノ山
東富士(外かけ)兩國
青葉山(寄り切り)神東山
八方山(寄りたふし)鯱ノ里
柏戸(押し出し)若瀬川
九州山(上手投げ)小戸岩
増位山(押し出し)九ケ錦
小松山(寄り切り)備州山
陸奥里(はたきこみ)楯甲
磐石(小手投げ)鹿島洋
櫻錦(吊り出し)大ノ森
武ノ里(突き落し)輝昇
若潮(下手ひねり)綾昇
大和錦(寄りたふし)松浦潟
十三錦(押し出し)若港
松ノ里(はたき込み)双見山
神風(下手投げ)清美川

神風巧みに立ち左右こもぐの攻めで攻め白柱に追ひ詰めれば清美懸命に殘さんとし、神風素早く左四ツとなり清美の寄つて來るところを下手投げにゆけば鮮かに決る

豊島(寄り切り)玉ノ海

時間一杯立つや豊島右で必死にのど輪に攻め立て左を差し、さらに鋭く右でのど輪に攻めぐいぐい正面に寄りつめそのまゝ寄り切る

名寄岩(吊り出し)笠置山
出羽湊(外かけ)二瀬川
照國(吊り出し)鶴ケ嶺
安藝海(そくび落し)佐賀花
前田山(吊り出し)肥州山
双葉山(寄りたふし)相模川
打ち出し五時十二分

得點 東 九 一一六
西 一四 一三二

夏場所星取表

東方	西方
双葉	安藝
羽黒	照國
前田	出羽
玉海	笠置
名寄	豊島
佐賀	肥州
二瀬	清美
鶴嶺	松里
若港	相模
松浦	綾昇
輝昇	櫻錦
神風	鹿島
[illegible]	備州
九錦	九州
柏戸	八方
小松	若瀬
青葉	増位
[illegible]	十三
磐石	神東
双見	大和
若潮	陸奥
小戸	兩國
鯱里	武里
大熊	[illegible]
大森	[illegible]
富山	綾若
得點 116	得點 132

バスに轢かる

十八日午前九時十五分ごろ京城勸農町八四李吉宰さん方子守金順さん(一〇)は死西町二四七先で京電バス(運轉手松田德吉)に轢かれて即死、原因は運轉手が免狀を下附されたばかりで不馴れのため

魚が安くなる
鮮魚類の價格を改正

お魚の値段が改正されました—總督府物價調整課では十九日全面的に鮮魚介の價格を改正即日實施した、從來は通常市場に出廻る主な鮮魚介についてのみ價格を指定してゐたが、今回の改正を機に未公定の魚介にも價格を設定し、料理屋方面向きの値段を特設した、改正の主なる理由は

(一)從來未公定の鮮魚類が昨冬以來急騰し市場にはけがに、めばる、あぶらめ、しらうを、目拔などの未公定品のみが出廻り一般家庭の台所を脅かすに至つたので未公定鮮魚にも價格を設定した

(二)先般下關の價格が改正され大部分値上りしたため、朝鮮の水揚げに影響を來した、今回の改正では內地依存品については下關價格に運賃諸掛を加算し對州方面で漁獲されるものに付ては釜山の價格を下關同額にした

(三)荷造諸費の値上りを勘案し生產地、消費地間の格差に再檢討を加へた

(四)料理屋、飲食店への販賣の場合を明示してゐなかつたが今後は卸値と小賣値との中間價格と指定し家庭向きの出廻品の圓滑を期した

以上のやうな關係から改正價格中には値上りしたもの、一部に出たが丸身と切身との格差、その他價格の不合理などに再檢討を加へた結果小賣價においては從來と大差のないものとなつてをり未公定品などは一、二月ごろから比すれば三分の一程度に下つて市場價格にしても約二割乃至三割の値下げとなつた、京城府內における主なる魚介類の現行値と改正値とを比較してみると次の通り

括弧內現行値、丸身百匁について▲まかじき八十一錢(八十五錢)▲まぐろ四月から九月まで六十一錢(七十五錢)▲またひ一圓八十一錢(上一圓九十二錢)▲あまだひ一圓廿二錢(上一圓廿六錢、並四十四錢)▲すずき七十七錢(上八十八錢、並五十九錢)▲ひらめ六十六錢(上七十一錢、並四十八錢)▲まながつを大八十八錢(大九十八錢)▲はも七十錢(七十四錢、並四十錢)▲さはら七十三錢(七十九錢)▲さより六十七錢(七十五錢)▲ひらす五十八錢(六十四錢)▲金太郎四十一錢(四十二錢)▲さば廿九錢(廿四錢)▲太刀魚廿一錢(十八錢)▲たら廿錢(十七錢)▲いわし十五錢(十三錢)▲いか四十一錢(五十一錢)▲たこ四十一錢(卅七錢)▲あぢ卅八錢(卅四錢)▲しらうを四十一錢(七十錢—一圓)▲あぶらめ四十九錢(一圓—一圓)▲めばる四十八錢(一圓—一圓)▲しじみ貝十錢(廿五錢)▲目拔七十八錢(一圓卅錢—一圓)▲けがに十六錢(卅五錢—七十錢)たらばに、ずわいがに廿三錢(卅五錢—八十錢)なほ、またひ、あまだひ、すずき、ひらめなど上、並の二種があつたものを一本建値としたため相當格安となつてゐる

防空資材
ガソリンポンプ・各種防火用ポンプ・消火器
防空用品一式 發煙筒 發煙彈
西田火藥銃砲株式會社

＜腦溢血・狹心症・心臟麻痺＞
ハセロスール
五錠一・二〇 一〇〇錠二・〇〇
株式會社 塩野義商店

鼻の惡い人は
—必ず頭が惡い—
◉手輕に治したい方へ 無代進呈
鼻の惡い人は頭が惡い、年中鼻汁が出る人、頭が重く眩暈を感ずる人、物の香ひの判らぬ人、物覺え惡く物忘れの多い人、蓄膿症、肥厚性鼻炎等の鼻の病でお困りの方は是非下記の新發明の最新の治療法を御一讀下さい。鼻病の治療にはどんな鼻病の治し方が一番よいか、鼻病の見分け方等が詳しく親切に說かれてあります。希望者は「京城日報」で見たと記入しハガキで京城府本町四丁目ミナト製藥京城營業所へ御申込下さい。(無代進呈)

特許 安全索道
鑛石及食物運搬用
價格低廉建設簡易
堅牢 能率
代理店 三井物產株式會社京城支店
安全索道に關する一切の御相談に應ず

公告
素砂產業組合
清算人 吉村藤五郎
清算人 甲斐勝記

分析
京城中央分析所

星印 ダイアド 感光紙
東京・大阪・京城・上海 櫻井大二郎商店

名曲解說全集 東四郎著
バッハの音樂 テリー原著 村田武雄譯補
明日への音樂 須永克己著
古典音樂
バッハからシューベルト
ロマン派の音樂
レコード音樂社

音樂青年の說 野村光一著
樂聖物語 あらえびす著
大ピアニストは語る 原田光子編
【最新刊】

犬を飼ふなら!! 犬の飼ひ方・犬の選び方
日本犬大合資會社

藥用 クラブ乳液
强い美化力の藥効化粧水
ホルモンの健康化粧を
肌を美化し健康にするにはホルモンを配合した化粧水でないとのぞめません。藥用クラブ乳液はホルモンのきゝめで肌を美化するばかりでなく健康化粧になります。
株式會社 中山太陽堂 大阪・東京

咸鏡線業億產
ドロマイトプラスター
理想的壁材料
糊料不用、施工容易、性能不變
凝着强靭、耐凍耐火、着色自在
水洗容易、仕上優美
北化保溫煖爐
燃料最經濟
熱絕緣効力永久的
熱當量最高度發揮持續
姿體優美堅牢無比
製造元 北鮮化學窯業株式會社
發賣元 半島耐火工業社
特約販賣店募集

公告
一、內地產釣漁具 昭和十七年五月一日本府告示第六五八號
朝鮮釣漁具商聯合會

株式名義書換停止公告
親和木材株式會社

傷水虫腫物
ゆいそすり

戰勝丸
登錄商標
慢性 急性 肺・肋膜藥 胃腸
配給所 田村秀一藥房
本舗 浪速製藥株式會社

京城版

見舞金を献金 新堂町三〇四大原基彰氏長男英雄君（東巴國民校一年）は去る四月廿七日自宅附近でトラックに觸れられ入院加療中、十九日全快したので父親と共に城東署を訪れ、その節のお見舞金を贈つた世間へ感謝し、これを國防献金に……と寄託した

府民のお台所"増設
出來る『中央卸賣市場漢江分場』

百萬京城府民のお台所へ送る鮮魚、野菜、果物類を一手に引受けて供給する府內義州通中央卸賣市場が、急速に發展してゆく大京城の飛躍的發展ぶりの反映によつて今回更に西部京城の新市域である麻浦の漢江沿岸の麻石町に資本金廿萬圓を投じて『漢江分場』を設置することに決定、十八日午後二時から義州通中央卸賣市場において新設地の麻石町一圓の水産物取扱業者廿餘名ならびに京城府朴木勸業課長、中央卸賣市場長藤崎宗氏同次席柳川房吉氏ほか關係者四十餘名が集まり最後の打合せを行ひ株式の組織內容等を決議したが從來麻浦沿岸各町で營業して來た水産物取扱業者廿名は現在の營業權利を無料で現物出資として吸收、これに新出資として現金出資をさせて株主として役合して新しい會社を設立、府當局監督の下に中央卸賣市場の『漢江分場』として營業は同社によつてやらせることになつたものだ

これによつて從來はわざ〳〵仁川から船で漢江を經て運んだ海産物をはじめ鮮魚類を、更に高い運賃をかけて義州通中央卸市場まで運び小賣人商人に卸してゐたものだが、この『漢江分場』の新設により麻浦渡りで陸揚げした物資は何等の運賃や手數をかけずに、すぐ『漢江分場』から各小賣商人に卸すことになり、府民各自への負擔もずつと輕くなるのは素より輸送機關の不足に惱む今日もつとも當を得た一石二鳥的明朗案である

これについて中央卸賣市場次席柳川氏は語る

この漢江分場案はずつと前から計畫されながら仲々實現を見なかつたものです、これが今回漸くまとまつたわけです、これによつて漢江を利用して輸送された鮮魚、青果類は最も手輕に從來よりはずつと安く府民へ供給できる筈です、汽車で運ばれたものは從前通り義州通の中央卸賣市場で扱ふわけです、近く實現する臨制と共に發展途上の大京城府民の生活必需物資の供給を圓滑にするが、われ〳〵の使命である以上『漢江分場』の新設は最も喜ばしいことだと存じます

往十里女學校の飛行機献納運動

下往十里町七七三私立往十里女學校では昨年四月から校長金岡正夫氏以下職員生徒二百名が結束して飛行機献納運動を開始し、各人毎月十錢宛献金して本年一月二百圓を献納したが、更に献金を續けて既に今日では往十里金融組合に四十圓餘を貯金することが出來た 同校の献金運動は明年一月まで繼續されることとなつてゐる

聲てない眞劍味
舞鶴高女の『國語常會』

回數を重ねる度にその根強い指導性が現はれるやうになつた京城舞鶴高女自慢の國語常會第十回目は十九日午後二時から同校講堂で例によつて五百の生徒の自發的意志の下に開かれた

今回は特に京畿道から藤井學務課長、同聯盟事務局から本府編修課員ら十二名が臨席し、この常會の懷樣如何にと終始生徒達の言動に深い注目が拂はれたが、この異常な緊張の中にも一抹の懼しさを加へて常會は壯嚴から徵兵制實施と國語全解運動に關して各生徒の臆面ない意見が求められた、その中でも二年生田中一女さんは大東亞戰直に半島側の女學生に對して徵兵制度に對する半島人家庭の覺悟を促し

徵兵制によつて益々國語の必要性が認められます、今後の希望とは半島二千四百萬の人達の模範はすべてわが舞鶴高女の中から作り上げて行くことです

と決意を披瀝すれば溢れるやうな感激に早くも乙女達の目は潤んだ かくして聯歌に感激に包まれながら互の胸を開き合つた生徒達の國語常會は、來會者にも深い感銘を與へて同三時半終了したが、この日は珍しくも內鮮父兄多數が來觀しかつてない眞劍味を加へた なほ同常會終了後校長室において藤井課長はじめ來賓の各父兄も交へて常會座談の座談會が催されたが、これによつて今後催される國語常會の上に一層緻密な批判が加へられることとなつた

國語講習會

待望の朝鮮徵兵制實施の快報に若人の熱血を燃やして、感激した益永町京城工科學院では皇國の干城として前途ある學業の一翼を分擔して起つ將來の徵兵適齡者をして遺憾なからしむるため"眞の皇民錬成には先づ國語習熟から"と附近青少年層を集めて國語講習會を開くべく準備を進めてゐるが、同じく徵兵制實施に感激した同町權昌學院でも同樣國語講習會を開き隣れの壯丁として恥かしくない皇民錬成に乘出すこととなつた

親鸞上人誕生會法要

若草町眞宗本願寺派朝鮮別院では來る廿一日午後一時から親鸞上人誕生會法要と開教總長小林師により勤修するが同法要に白衣の勇士を招待して晝は生花陳列、龍谷高女生の音樂、幼稚園兒、は兒童舞踊、院內職員などにより演藝を催す また京都西本願寺撫順から講師を招いて講演會も開く

徵兵制施行感謝の會
安息日教會で開催

年齡二千四百萬民衆に代つてこの度の朝鮮徵兵制實施に感謝するため回事町六六安息日教會では會長平山正雄氏が音頭取りとなつて十八日午後八時から同教會內で『徵兵制施行感謝の會』を催した 會場には特別講師として朝鮮軍倉茂報道部長、朝鮮總督府坂巻太郎兩氏が臨席し感謝の誠を傾けて指導的講演を行へば會衆はいづれも感激して拍手を送り一同決死報國を誓つた 講演終つて平山會長から決議文を朗讀すれば滿場一致これに萬雷の拍手を送つて贊意を表し同夜十一時閉會した なほ同決議文は十九日南總督宛申達された

賴母しい風景
街の慰問袋

戰ひつゝ ふるさと 戰時色は世界一 といへども日本ほどこその銃後風景でくみ取れる…の旺盛な生命への執着が少しばかりの不自由は匠の洒落と吹き飛ばされ、一本の鐵柱、一枚の鐵板もどし〳〵回收され前線銃後の水も漏らさぬ協力體制が漸く本調子に展開されて頼母しい そこの官廳あそこの會社も文字通り、鐵の門や鐵扉を献納、として……

建築業者の貴い鐵門がイソ〳〵として除けられた跡に竹の柱の假門が据ゑられ、か細い骨組乍らどつしりと睨みを利かせます【寫眞＝府廳の裏門】

若き女性よ働け
積極的就職斡旋に乘出す
京城女子商業學校

健全なる半島女性を惱みなく職業戰線に送りませうと京城女子商業學校では光山校長が音頭を取つて同校生の卒業後における就職斡旋を圖るとともに父兄と緊密なる連絡協調の下に同校卒業生を積極的に職業戰線に立たせ皇國へ御奉公させることになつた 元來半島人家庭に殘存する頑迷的な因習のために女性の社會的活躍を拒み嫁入りのみを主張する弊害が多いので、校長は斯樣な時局に副はぬ考へ方を根絶するため機會ある毎に父兄會を開催時局認識を徹底させると同時に地方の父兄には生徒を通じて弛まぬ連絡をとつて子女達の職場進出を激勵することになり銃後奉公に拍車をかけてゐる

昌信町十三區に手押ポンプ

昌信町十三區では十日の常會で區內に消火用ポンプ一台を購入することを申合せたが、その際居合せた同町六五一趙雨度氏は直ちに五百圓を提出し、なほ同番地林炳朝氏も負けずに二百圓を出したので忽ち六人用手押ポンプ一台を購入することが出來た 區民はこの奇特な兩氏に深く感謝してゐる

惜しきかな"若櫻"
近藤特派員を弔ふ歌
本社へ寄せられた

輝く大東亞戰に報道戰の華と散つた本社近藤南方特派員の悲壯な最期は銃後の各方面から大きい感謝と感激が寄せられてゐるが、總督府厚生局勞務課川西氏は報道戰に殉じた故近藤記者の本紙記事に感激の涕抑へがたく國民としてのその感動を"京城日報社南方特派員近藤記者を弔ふ歌"と題して十九日本社に送つてきた、以下その弔歌の全文である

一、時ぞ來たれり靈魂の
報道魂火と燃えて
征く切々の君の言
南方沿む意氣示せて
あゝ壯行の思ひ出よ
近藤記者今や亡し

二、炎熱何ぞジャングルも
決死の兵とのり越えて
十字砲火の只中に
につこと汗のペン握る
あゝ壯筆の感激よ
近藤記者今や亡し

三、揚がる戰果に勇む時
無念病の襲來に
心猛けれどいかにせん
南十字の下に散る
あゝ惜しきかな若櫻
近藤記者今や亡し
☆ ☆

譽れの興亞っ子
永登浦隣保館の優良兒審査

永登浦隣保館では去る一日から八日までの體位向上週間中實施した優良兒審査會に應募した五十三名中優良兒二名、佳良兒七名が決定したので十九日午前十時から府出張所會議室で表彰式を擧行したが、入選した譽れの興亞っ子は左の通り

◇優良兒＝永登浦町四三、眞田鐘來氏次男有成ちやん▲同町一八八大原新吉氏長女二峯ちやん▲同町三三三松本成三氏長女貞子ちやん

◇佳良兒＝永登浦町四一五野澤清代ちやん▲同町四七〇植村宗云ちやん▲同町三四三中村定夫ちやん▲同町五五五中……ちやん▲同町四一德山順姬ちやん▲番大方町二一〇林良分ちやん▲新吉町二七八良鴻善ちやん

毎月一回は缺かさず献金
街の愛國婆さん

東大門外化町二三五物商茂山男伊さん（六八）は十八日龍山憲兵分隊を訪れ金三圓四十五錢を陸軍恤兵金として差出したが、茂山さんは日頃好きな煙草は勿論お菓子も拔きにして兵隊さんへ感謝の誠を捧げたいと二年近い間毎月一回は缺かさず同隊への献金行を續けてゐるので係官も痛く感激してゐる

"內鮮一體"は"國語"から ⑦
店員も"國語專用"
常用家庭などいはないで呉れ
池吉德治さん語る

「今更國語常用だなんて四角張つたことを言はないで下さいよ 御覽の通り店員達もみんなこの通り國語でやつてるんですからね、ハッ、ハッ、ハッ」

國語常用など池吉さんにとつては殊更らしくて可笑しな話だつたことほど左樣に池吉さんの國語常用ぶりは文字通りの常用であり專用だ "國語常用の家"池吉德治さんは鍾路通二ノ一に食料雜貨米穀薪炭商を營み十年來國語をもつて押し通しお陰で信用も出來專ら陸軍官舍の御用を承つてゐる"國語達人"である、家庭も子供に至るまで國語で話し親しい國語ぶりだ、池吉さんは七、八歲の幼い頃から國語を習ひ十一歲の時には既に本格的な國語生活に入り陸軍輸入の翻訳に上つたのだ

「……ですから私の國語常用はもう三十年も前からのことなんです」

といふ池吉さんの家庭は生活樣式だつて總て內地人と變りなく妻佐千子夫人との間に長女政子ちやん＝孝昌國民學校＝長男文男君＝鍾路國民學校＝二男正男ちやん三男利夫ちやんの四人の子寶があるが勿論揃つて國語しか知らない……で國語で押し通した、官廳方面ばかりではない、店の奉公人達もお客さんの應答は勿論のこと、お互の會話にも一切朝鮮語は使はせない、だから店員諸君の話振りを聞いてゐると實に氣持がいゝ、よどみなくスラ〳〵話し合つてゐる姿はどうみても半島の人とは思はれない、得意の人々も既ひたくなる位の流暢さで、方言を多く使ふなどかへつて顏負けのていたらくだ

「堂々たる紳士タイプの方が電車の中などで盛んに朝鮮語で話し合つてをられるのをよく見かけるんですが、その度に、あれでよいのかと思ふのですよ」

心から皇民になり切つてゐる池吉さんは、首を顧けて記者の顏をぢつと覗つてゐた【寫眞＝池吉さんの一家】

十字路

◇……徵兵制實施で嬉しい半島青年の意氣が毎日東大門署の窓口を訪れる

◇……つまり徵兵年度が待ち切れなくなつた青年達が『どうか僕を陸軍學校に行かせて下さい』とか『陸軍志願兵になるにはどうしたらよいですか』と眞面目に問合せに來るのが毎日五件は下らない

◇……そこで署員は一々丁寧に『それは軍の兵事部へ行きなさい』と教へてやると、青年達は雖つたやうに生々として署を出て行くのだ

◇……『オイ氣持がいい』と窓口の巡査連が嘆く＝を目撃せば、これは何れも戰場選の譽れを持つたお巡りさんだつた

愛の赤道【98】
竹田敏彦作 都竹伸一畫

二つの影（一）

千鶴子は、更に、その翌日も、工場の自席に姿を見せなかつた。

「たとひ、名古屋へ歸るにしても工場を休んでまで、無益に遊んでゐることもあるまいに」

一郎は、ますく千鶴子の行爲に、不審が加はるばかりだつた。この、銃後多忙の時代に若い身空で家にこもつて一體何をしてゐるのか。それとも別に考へがあつて、何處かを洗き廻つてでもゐるのか。何れにしても、打明けてはいへない、何か隱れた事情があるに違ひない

一郎はたしかにさうと睨んだが最早そこまで進んでは穿鑿する氣にもなれなかつた。若い娘の身で口にできない事情などが起きたとすれば、どのみち厭なことではないからうし、そこまでそれてしまつた千鶴子なら、この上餘計な深入りまでして、心配するだけ無駄ではないか――

一郎も、働く患を投げたが、あの素直なおとなしい娘が、わづか一月やそこらの間に、それほど不良な風に變まるとは、何うしても信じられなかつた。

「いづれにしても名古屋に歸る叔母さんや健吉君への義理もあるし、よしまた、千鶴子がそれほど邪道にそれたとしても、それには、今日まであんなに醉使して、何等報いるところもなく、遂には家出まで餘儀なくさせた大機家の仕向け方にも少からぬ責任はある譯だ」

さう考へて、一郎は、名古屋からの手紙の返事を待つてゐたが今朝家を出かけに健吉からそれらしい手紙が屆いた。一郎は家を出るとすぐに歩きながら封を切つてみた。

拜啓、御親切な御手紙有難く拜見いたしました。健康ながら千鶴子のために、一方ならぬ御配慮の段、母も諸共、心から感謝申上げて居ります。承れば本人もいよ〳〵當方へ歸宅の上、老母の手許で働くこと漸くに決心がつきましたとの由、これも偏へに御垂訓の賜と、厚く御禮申上げます。勿論こちらは大歡迎で母もどんなにか安心すること存じます。こちらも同樣人手不足の折柄ですから、いつも仕事の口はあります。心の變らないうちに、歸つてまゐりますやうに御高配願ひ上げます。旅費など必要の節はいつでもお送りしますから、左樣御傳へ願ひ上げます。何卒くれ〴〵もよろしくお願ひ申上げます。先づは御禮かつはお願ひまで 健吉

一郎は讀み終ると、ほつとした氣持で。

「よしこれを見せて、早く名古屋へ立たせてやらう」

手紙を袂へをさめて、原部工場へ急いだが、やはりその日も、千鶴子の顏は、工場內に見られなかつた。

「みながこんなに心配し、同僚はこんなに緊張してゐるのに、自分だけ、休んで、恥かしくも思はないのか」

勤勞の歡びと、奉仕の熱情に燃えて一分の隙もなく張切つた場內に、ただ一つぽかんと、歯が拔けたやうに目立つ、千鶴子の空席を見てゐると、一郎は、むしろ腹立たしくさへ感じるのであつた。

「よし今夜こそ、うんと油を絞つてやらう」

一郎は、その日の仕事が濟むといきなり立つて、荒物屋を訪ねた。

「あら、御存知ちやありませんの、大隅さんは昨日の朝、お引越しになりましたよ」

更に意外な返事だつた。

ラジオ
二十日

朝 六・三〇世界史と海（二）文學博士村川堅固▲九・〇〇「兒と親」放送員▲九・三〇（城）「一日一題の節米」黃信德▲一一・〇〇「縫方發表」生駒利子

晝 〇・三〇「手風琴合奏」大野手風琴樂團、利洋合奏▲一・〇〇朗讀「明進東洋首級樂團」▲一・三〇生活の協同化（終）梅山一郎▲二・〇〇軍事講話「大東亞海戰」海軍少佐濱田昇一▲二・三〇（城）朗讀（朝鮮語）"佛印の一日"廣岩放送員▲四・〇〇我が國を繞る世界の動き 河野逕一

夜 六・〇〇（城）お話「日本海軍萬歲」濱口良光▲六・二〇大相撲夏場所實況▲六・三五合唱「國民歌謠集」（錄音）▲七・三〇（城）徵兵制實施感謝の夕 日本放送合唱團、東京放送管絃樂團 徵兵制實施感謝青年大會＝京城府民館より中繼▲八・〇〇（城）詩歌吟誦、歌曲（朝鮮語）『海の勇士』洪蘭坡▲尺八武井一虎（城）松本廉 外▲九・〇〇（大）物語『成瀬一等兵曹』邪發文男▲一〇・〇〇國際放送（ローマより）（錄音）日伊交換ニユース

創刊 週刊少國民
朝日新聞社發行
皇國少年の週刊新聞
毎週のニュウスの判り易い報道解說を中心に、科學知識、明朗な讀物等を收録し、次代を擔ふ少國民の健全な育成向上を目指した本社の誇り得る良心的出版
大書店・新聞共販所へ御申込を
毎土曜日發賣 4B 中賣發賣 一部 五錢

カ大ール 口中殺菌劑
飮食の後に 外出の時に 疲勞倦怠に 本劑の御愛用を
衛生回錠
東京・日本橋・水天宮前 本舖 株式會社 安藤井筒堂

內服 ケシゴール
化學的協力殺菌 消炎鎭痛
化膿症ニ 扁桃腺炎 感冒丹毒 外傷化膿 急性慢性淋疾
淋菌、葡萄狀球菌、連鎖狀球菌等を病原とする疾患の場合、直ちに本劑を使用すれば治療經過は非常に短縮され患者の苦痛を速かに忘れしめます。化學療法に伴ひ易い諸種の不快乃至不滿は、本劑獨自のゴール率組成と特定の三・四服用法によつて一掃され、化學療法の眞面目を發揮し好評を博してゐます。本劑によれば、一基性又は二基性の何れを撰擇するかの時間的經濟的無駄なく、一路治癒へ邁進し得ます■五十四錠を三日間に（一日三回六錠宛）連續服用し四日間休藥するを1クールとし、急性は2クール慢性は4クールを治療單位とす。
最新多基性化學療法劑
全國藥店ニアリ品切時ハ下記へ
東京市芝區通新町 總代理店 合名會社 河原商店
▷藥價◁ 1クール 一圓五〇 2クール 二圓八〇 4クール 五圓三〇 病院用 十三圓
日東藥業合名會社製品

泣きたい乳首のキズ
母乳が不足勝ちのお母樣、乳首のキズやタヾレに惱み苦む御婦人、或は危險な乳腺炎などになるのも最初の手當を怠るからです。チクビパスターは日本赤十字社本部産院栗山博士が戰時下婦人に送る唯一の乳房藥で乳兒にも害なく使用法も至つて手輕なので有名産婦人科病院や産婆會でもその藥效は旣に定評があります。
註文の仕方 各地有名藥店に有ます 萬一品切の節は藥價に送料廿五錢を添へ振替か爲替で送れば急送します。希望者には栗山博士著「乳房の知識」と試藥を無料進呈します。
東京 澁谷 宮下町 有限會社 文化醫藥研究所 振替東京五〇一五九
藥價 八十五錢 一圓五十錢 二圓八十錢 四圓六十錢（病院用）
全國藥店に有り
乳兒口中無害
チクビパスタ
代理店 京城府本町三丁目 株式會社 木村藥房

性病 泌尿器科外來 (西大門郵便局横入) 醫學博士 高峰潔 入院設備 電話光(3)二二三六

入院隨意案內書贈呈 京城腦病院 京城府冉大方町一二〇 電話永登浦(3)一五〇番

第參期貸借對照表（自昭和十六年一月一日 至昭和十七年二月卅一日）

借方	金額	貸方	金額
商品	[illegible]	資本金	[illegible]
科目	[illegible]	法定積立金	[illegible]
未拂込資本金	[illegible]	別途積立金	[illegible]
有價證券	[illegible]	退職手當積立金	[illegible]
銀行預金	[illegible]	借入金	[illegible]
受取手形	[illegible]	支拂手形	[illegible]
振替貯金	[illegible]	未拂金	[illegible]
諸口	[illegible]	前期繰越利益金	[illegible]
什器	[illegible]	當期純利益金	[illegible]
信託金	[illegible]		
土地家屋	[illegible]		
合計	[illegible]	合計	[illegible]

右ノ通リニ候也 昭和十七年三月三十一日 京城府南大門通二丁目九十六番地 株式會社高福商店

第六期決算報告（昭和十七年五月十日）貸借對照表

借方	金額	貸方	金額
土地建物	[illegible]	資本金	[illegible]
機械器具	[illegible]	法定積立金	[illegible]
什器	[illegible]	別途積立金	[illegible]
原料及材料	[illegible]	借入金	[illegible]
半製品	[illegible]	支拂手形	[illegible]
製品	[illegible]	未拂金	[illegible]
受取手形	[illegible]	前期繰越金	[illegible]
有價證券	[illegible]	當期利益金	[illegible]
預金	[illegible]		
合計	[illegible]	合計	[illegible]

株式會社 朝鮮理研護謨工業

古本 高價買入 金剛堂書店
專門大學制服 山一洋服店
旅館 京城府南山町
會計檢查、會社設立 會社解散並二清算事務 新稅務及決算事務 計理士 香山弘
花柳病專門 和田醫院
種兎 分譲
京城府黃金町 東光堂 醫師 合名
新設町 李春培 御越下さい
內科 醫學博士 金承鉉 京城府樂園町二九 電光③三三六
會社設立、決算、帳簿立案、會計檢查、經營計理關係書類作成 タイプ印書引受 甲斐計理士事務所 京城府櫻井町一丁目一番 計理士 甲斐直 經濟學士 甲斐博
引越荷造專門 三荷造組
性病 皮膚泌尿科 醫學博士 金應允
カメラ 中古交換、買入 內田寫眞機店
京城府瑞麟町百十一 白川內科 舊東明館跡 醫學博士 白川基昊 電話(3)三四八九
看護婦會
京日案內 京日營業案內
求資 雜件 求職 被雇 美容 寫眞 帳場 採用 女子 賄婦 募集 雇入
建築見積者招聘 中央興業組合
女子事務員募集 證券會社
從業員採用 明治製菓販賣所
レジスター係 鐘紡
家政婦求む 清香園本宅
內勤事務員採用 富國徵兵保險文店
京日案內
人夫の御用命は弊社へ 京畿勞務供給
廣重小兒科 醫學博士 朴容來

東寶若草劇場 南から歸つた人
中央劇場 春よいづこ 鶴八鶴次郎
喜樂館 日本ニュース 文化映畫 天兵童子
改裝 近日開場 京城寶塚劇場
若草映畫劇場 石川啄木 マンダレーへ快進撃
朝日座 松平八千代 橘左近孃 壽々木女米若
東洋劇場 娑婆
桃花劇場 白蘭の歌
新富座 沙漠の恩人 回教徒
大陸劇場 ニュース 文化映畫 純情二重奏 ボートの八人娘
浪花館 ニュース 太陽先生 あざみ
京劇 間諜未だ死せず
城寶 動物の合戰 少年漂流記
和信映畫館 南から歸つた人
明治座 南から歸つた人
城南劇場 母の歌 尊王祇園會

夕刊 京城日報
夕刊一部 定價金二錢

万年筆用 インキ ワグナー

精鋭、怒江渡河に成功
保山へ破竹の猛進撃
騰越北方で敗敵撃滅

【リスボン十八日同盟】ユーピー通信重慶電＝重慶大公報の報道によれば山岳疊々たる雲南省の天險を突破して進撃中の日本軍は同省を北より南に流れる怒江（サルウィン河）の渡河に成功して目下保山（永昌）に向け前進をつゞけてゐる

【ビルマ前線〇〇十九日同盟】北ビルマおよび雲南省騰越地區の敗殘將軍掃蕩中のわが軍は騰越北方四十キロ順江附近において十七日逃亡する便衣の將軍約二百を攻撃、大半を撃滅した、バーモ地區では敗殘兵二百を殲滅し十八日朝またもや百二十六の敵逃亡兵を剿滅した、一方ミイトキーナ占領部隊は十八日までに附近および西南地區で鹵獲機百五十、小銃二百八十その他通信器材、彈藥など多數を鹵獲した

凄絶・肉彈鬼中隊
數十倍の敵を撃退
遂に渡河點確保

【シユエギン（ビルマ）十九日同盟】去る九日夜半北部ビルマシユエギン西方五キロチンドウイン河キイウエに敵前渡河を敢行した〇〇部隊は翌十日早朝より四千にのぼる英印軍機械化部隊と激戰十五時間敵に致命的な打撃を與へ遺棄死體一千二百、戰車百二十、自動車二千台といふ未曾有の大戰果をあげた、このシユエギン地區における戰闘に渡河點攻略といふ重要任務を受けた わが〇〇部隊は數十倍の敵の眞つ只中に突入、最後に殘つた一軍曹が部隊長代理となり敵の反撃を喰ひ止め遂に渡河點を確保し肉彈鬼中隊と謳はれた話がある、大友登茂龜中尉の指揮する〇〇部隊は九日夜秘かに前進を開始、十日午前〇時シユエギン渡河點背後に到達、東の空の白みはじめるころ大友部隊は前面の敵に猛射を浴びせ、かくて今次シユエギン攻撃の幕は切つて落されたのである、大友部隊前面の敵は約一千名で十時ごろに至り敵砲兵陣地から大友部隊目がけて砲彈の猛射を浴びせ死傷者續出するに至つた、隊長大友中尉（福島縣）はチエツコ機銃の猛射を受けて重傷、つゞいて鈴木少尉（群馬縣）は右胸部に貫通銃創をうけて名譽の戰死を遂げた、ついで吉井少尉（長野縣）は敵前五十メートルで敵機銃の猛射を浴び白刃を振り翳したまゝ血達磨になつて壯烈な戰死を遂げた、午前十一時關根少尉（茨城縣）も機關砲の破片をうけて重傷、大友部隊は全く苦戰に陷つたが午後一時友軍部隊の協力により危機を脱し中隊全員火の玉となり敵陣目がけて突撃を敢行午後九時さしもの頑敵を撃退した、かくて大友部隊は遂に渡河點を確保した、戰死二名、戰傷三十餘名の尊き犧牲者を出し肉彈をもつて敵の逆襲を喰止め戰史に異例の赫々たる大戰果をあげる素因を作つたのである

李王家に伺候
半島鍬の婦人隊

【東京特電】半島鍬の婦人隊一行は十九日午前九時半赤坂紀尾井町の李王家に伺候、李王殿下に拜謁仰せつけられ、畏くも殿下には親しく一行の勞を犒せられたが、この光榮に一同感激して李王家を辭し一旦宿舍に入り午後一時靖國神社を訪問した

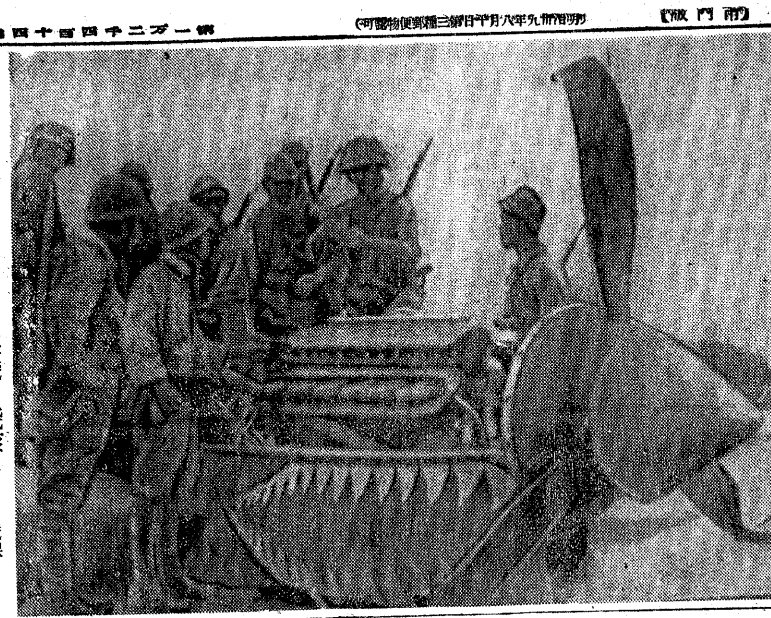
わが荒鷲に撃墜された英機の殘骸 ビルマ戰線ラシオ飛行場にて【陸軍省檢閲濟】（電送）

大野政務總監
廿四日清津へ

大野政務總監は日鐵清津製鐵所第一溶鑛爐火入式に參列のため來る廿四日午後三時五十五分京城驛發清津に向ひ、廿七日午後二時十二分歸城の豫定

地方鐵道局長會議
二十、二十一兩日開催

大陸前進兵站基地朝鮮の鐵道輸送の重大使命達成に就いて一段の熱意を傾け、大東亞戰下半島輸送方途を協議研究する地方鐵道局長會議は廿日、廿一日兩日に亘り總督府鐵道局で開催される
第一日目は午前七時三十分から總督府第一會議室に南總督、大野政務總監を初め朝鮮軍參謀長その他軍關係者、總督府各局部課長臨席、山田鐵道局長、小林京城、大和田釜山、羅咸興各地方鐵道局長、本局各課長外七十餘名出席のもとに先づ總督訓示、鐵道局長訓示、朝鮮軍參謀長口演、鐵道局長指示事項、諮問事項、答申、軍及び他局希望開陳、協議打合せを行ふことになつてをり
第二日目は鐵道局第一會議室で第一日目における協議打合せを續行することゝなつてゐるなほ總督府ではこの局長會議を本府で開催するのは之が始めてゞある

川岸中將離鮮

【釜山電話】朝鮮軍事援護會理事長川岸文三郎中將は西岡慶南知事以下、山下釜山府尹その他官民有志各種團體代表の出迎へ裡に十八日午後八時半急行〃のぞみ〃で釜山棧橋着、鐵道ホテルで少憩後夜航便で歸還

鮮展搬入始まる

來る卅一日から六月廿一日まで開かれる鮮展第廿一回の作品搬入受付が各部とも十九日から開始され會場總督府美術館へ戰時下おほいなる民族の決意を昂揚した魂の作品が新線の神武門から續々と持込まれた
一部東洋畫、二部西洋畫、三部彫塑、工藝品と區分けされ、殺到する作品に備へた受付場も搬入初日のことゝて眼こそ勤いが入選目指す苦心の作品は絢爛として係員の眼を奪ふ三十號を越える大物もいまだ姿を見せない
二部の洋畫は相變らず自然を描いたものが多いが、カンバスの代りにベニヤ板が登場し、額縁なども極めて質素に徹し時局色を反映してゐる
なほ本年度の審査員は一部川崎小虎、二部南薫造、三部内藤伸（彫塑）、清水龜藏（工藝）である【寫眞＝搬入風景】

故近藤特派員弔問者

故近藤特派員戰病死弔問のため十九日本社訪問に近藤家來訪者次の通り（順不同、敬稱略）
朝鮮郵船專務廣瀬博▲同社秘書役林勝人▲總督府農政課長山本義一郎▲總督府事務官横山治助▲朝鮮金融組合聯合會長松本誠▲毎日新報社會部長洪鍾仁▲鮮滿經濟通信編輯局長中川編三▲わかもと朝鮮出張所和田絅、玉谷高一▲ライオン歯磨京城支店長秋原四郎▲朝鮮金融聯合會大熊良一▲三中井京城本店長山本政次郎▲機械化國防協會朝鮮本部次長三橋濟▲朝光社寫眞部李鍾玉▲大毎記者淺場武▲朝鮮住宅營團理事長山田忠次▲總督府技師石井辰美▲三中井人事部長鈴木直夫▲三中井朝鮮本部長奥井豊藏▲國策遂行研究會理事前原登久雄▲鮮滿・北通信所長野田元毅▲三中井宣傳部長大橋恭彦▲同盟京城支社總務部長向部勝治▲本町二ノ八二内田隆三▲京電專務兒島悳太▲朝鮮土木建築業協會伊達四雄▲京畿道警察部長原田太六▲京畿道警察部高等課長佐野吾作▲京電社長武者錬三▲京城ローカル森川清人▲總督府農政課横山治人同關根進爾▲京城駐在海軍武官黒木剛海軍大佐▲農事試驗場長湯川又夫▲本府食糧調査課長伊東廣▲同情報課長倉島至▲同課囑託中村實▲殖銀鑑定役立山重藏▲大毎咸興通信部主任樂槇

高橋參謀長歸任

【釜山電話】連絡のため東上中の高橋朝鮮軍參謀長は十九日〃あかつき〃で歸任したが棧橋で左の如く語つた
朝鮮の徴兵制度實施に對しては内地在住の半島同胞もひとしく感謝感激してゐるが、軍としては今後青年訓練所と學校教練の指導に一段の拍車を加へて準備に遺憾なきを期する筈である、即ち青訓は現在のところ各所に漸くこれが出來たといふ位なものであるから指導陣の完備してゐない田舍の青訓の指導員には志願兵出身者などを採用してうんと錬成する豫定であるが、結局一番大事なことは軍人精神の體得、即ち君國のためには一身を捧げて顧ないといふ確固不動の信念を涵養することである

故平松大尉喪の凱旋

【釜山電話】中支戰線で護國の華と散つた釜山府寶水町一ノ四九故陸軍大尉平松和雄氏の英靈は十八日夕刻入港の連絡船で喪の凱旋した

近代戰の粋たる航空戰力を最大限に發揮する 陸軍の組織と航空部隊の重要性に鑑み
航空軍司令部を設置
近代戰に即應、空軍力更に强化

【東京電話】陸軍では近代戰における航空部隊の重要性にかんがみ夙に支那事變前の昭和十一年航空兵團を創設して近代戰の要求に即應するやう航空兵力の整備充實を行つたが同十三年さらにこれを飛行集團に改正、その後事變ならびにノモンハン事件の尊き經驗を徹し、また大東亞戰爭における赫たる戰果に鑑して去る四月十五日飛行集團司令部を廢止して新たに飛行師團司令部を制定、航空兵力の統率動員などを近代空軍作戰に即應せしめたが、今回さらに航空軍司令部令を制定するとゝもに飛行師團司令部令にこれに伴ふ軍隊服務令を改正しいづれも十九日公布、來る六月一日施行することゝなつた、今回改正の要點はさきの飛行師團司令部においては飛行師團長は陸軍中將をもつて親補せられ 天皇に直隷し部下飛行部隊を統率してゐたが、空軍力を一段と强化するため今回航空軍司令部令によつて新たに航空軍司令官を設け、地上部隊における各師團を統率する軍司令官と同樣陸軍大將または陸軍中將をもつてこれに親補し 天皇に直隷し部下飛行師團の動員計畫動員業務の監督ならびに部隊の教育練成を統監、その他作戰計畫に關しては參謀總長、軍政、人事に關しては陸軍大臣、また教育に關しては陸軍航空總監の區處をうけることになつてをり司令官のもとに參謀、副官、兵器、經理、軍醫、法務の六部ならびに飛行班を置くことになつてゐる

九十七隻撃沈
獨軍、十七日間の戰果

【ベルリン十八日同盟】デーエヌベー通信は十八日獨軍當局より得た情報として五月一日より同十七日に至るまでの間に獨軍が撃沈した敵國船舶は九十七隻五十二萬四千八百トンで、そのうち八十二隻四十八萬五百トンは大西洋ならびに米國水域において獨潜水艦が撃沈したものであると發表した

カレワ占領
英も確認す

【リスボン十八日同盟】ニューデリーロイター電＝英國ビルマ軍司令部は十八日の公表をもつて日本軍がカレワ附近よりチンドウイン河西岸の上陸に成功した旨確認、次の通り發表した
英國ビルマ軍撤收は何らの支障なく行はれてをり日本軍はカレワ附近の一、二地點より何らの抵抗なくチンドウイン河西岸に上陸した、同方面の英軍はすでに數日前撤退したものである

ソ聯戰車三百を撃碎
獨ソ戰、ハリコフ方面に一轉す

【ベルリン十八日同盟】ケルチ半島方面の戰況がほぼ一段落とともに戰局は一轉してウクライナ中心北區ハリコフ方面に發展し、こゝ數日來戰車部隊を中心に一大會戰が行はれてゐる模樣であるがデーエヌベー通信は右に關し獨軍はソ聯軍に徹底的打撃を與へたとし十八日次の通り報道してゐる ソ聯軍はハリコフ方面において大機甲部隊を用ゐ南部戰線の救援を企圖してゐるが獨軍はかゝる企圖を水泡に歸せしめつゝある、特にソ聯軍は大戰車團を動かしてゐるが獨軍の防戰は極めて效果的でソ聯軍に對して多大の物的損失を與へた、こゝ一週間の戰闘でソ聯は戰車三百二十四台を失つた、獨軍はハリコフ方面におけるソ聯軍崩潰後も引續き反撃をつゞけ戰果擴大中である

【ベルリン十八日同盟】獨軍司令部十八日發表＝
東部戰線 一、ケルチ戰線のソ聯軍は必死の抵抗を試みつゝあるが獨軍に殲滅しつゝある
一、ハリコフ方面では引つゞき猛烈な戰車戰が行はれソ聯軍は五十六臺の戰車を擊摧されまた爆撃により五十四臺を失つた
一、ラプランド地區の攻擊ではさらに占領地域を擴大した、この方面のフインランド軍は數日にわたる激戰ののちソ聯軍を擊退した
一、ムルマンスク戰線では獨空軍は大型輸送船五隻に直擊彈を與へた
地中海方面 マルタ島上空の空中戰において獨空軍は英機五機を擊墜した
獨英戰線 一、獨爆擊機隊は英本土南岸フオークストンおよびヘースチングの軍需施設を爆擊し大損害を與へた
一、オランダ海岸沖に活動中の獨掃海艇および哨戒艇は英快速艇を擊沈した
一、强力な英空軍部隊は北海において獨巡洋艦プリンツ・オイゲンを攻擊したが成功せず大損害を蒙つて擊退され、この戰闘においてプリンツ・オイゲンならびにその護衞艦は英戰闘機七機および雷擊機十二機を擊墜した
一、英雷擊機隊は獨沿岸を襲つたが戰闘機および高射砲の活躍によりそのうち三機を失つた

獨軍ソ聯機六十機を撃墜破

【ベルリン十八日同盟】デーエヌベー通信が獨軍當局より得た情報

鮮滿一如の楔
滿洲建國記念博覽會に 朝鮮館を設立
倉島情報課長 報告

滿洲建國十周年記念祝典事業の一たる大博覽會に〃朝鮮館〃設立打合せのため滿洲國新京へ出張中の倉島總督府情報課長は十九日午前零時二分京城着〃ひかり〃で歸任、〃朝鮮館〃の概況を當日開かれた定例局長會議席上で報告說明した
建國十周年記念大博覽會は滿洲國政府後援の下に八月十日から九月廿日まで五十日間新京大同公園内に開催、總經費九十萬圓、會期中の入場者百萬人を豫想する大規模のもの同博には日本はもとより、北支、蒙疆をはじめ大東亞共榮圏の各國が參加する、このうち鮮滿一如の楔もまた半島からの出陳場〃朝鮮館〃は敷地二百坪、豫算十萬圓で設立されるが、同館は總督府施政〃朝鮮館〃設計要領は從來の商品見本市的なものから脱して主に滿洲人四千萬人を目標に出陳物を選定するが、出來るだけ動的なもの且つ大衆的なものを狙ひ國民學校五、六年兒童の程度で理解出來るものを出陳する
内容はパノラマ、ジオラマ、統計圖表などを主として朝鮮と滿洲との關係性、半島内の皇民化狀況、始政以來の文化、經濟各方面の躍進の跡など後進滿洲國に對する躍進精神をもりあげる
このほか滿洲側からも馴染まれてゐる北鮮の産業的價値や朱乙、金剛山などの觀光紹介をもつとめる、また期間中新京においては新京において〃朝鮮デー〃を開き講演、映畫、舞踊など大衆娯樂を通じて朝鮮認識を深めますます鮮滿一如の具現化につとめるやう計畫されてをり開會式當日には總督府側より朝鮮代表を派遣することになつてゐる

四億五千餘萬圓
本年度地方團體の豫算總額
けふ定例局長會議

十九日の總督府定例局長會議は午前八時三十分から第三會議室において開催、各局、部、課長の所管事項の報告說明あつて同九時四十分終了した

鈴川司政局長 本年度地方團體の豫算總額は四億五千七百萬圓となるが、その内譯は道豫算＝一億八千四百萬圓、府＝七千四百萬圓、邑、面＝五千九百卅萬圓、學校費＝五十萬圓、學校組合費＝六百萬圓である、これを大正元年に比べると五十三倍、施政當初に比べて一百二十倍となつてゐる、更にこの總額を國の豫算に比較すると四割四分に當り大正元年の豫算に對し一割六分五厘となつてをり國の豫算より膨脹率が多い、事業運動内

諏訪專賣局長 從來專賣局所管の阿片に關する事務は今後厚生局に移管することゝなり目下準備を進めてゐる

美根人事 戊 慶南、北兩道の部長會議に出席したが會議の主要議題は何れも國語普及運動であつた

倉島情報課長 徵兵制度施行に關する輿論の啓發指導方針の說明及び新京出張中在滿朝鮮系の徵兵制施行の模樣、滿洲建國十周年慶祝大東亞博覽會における朝鮮館設置の折衝報告

伊藤司政局勅任事務官 在滿、支の鮮人の徵兵制度に對する影響を在外派遣員よりの通告に基き何れも感激の模樣を報告

委員十名を增員
大東亞建設審議會

【東京電話】政府は大東亞建設方策の企畫に萬全を期するため、さきに内閣に大東亞建設審議會を設置し、同委員として民間の學識經驗者二十七名を任命したが、作業の飛躍的發展とともに審議の重要性、活動も一層活潑となつて來たので今回さらに委員十名を增員することとなり、十九日の定例閣議において東條首相より右方針を說明決定を見たので、近く人選決定のうへ發令されることとなつた

米の苦悩募る

【リスボン十八日同盟】米國では大東亞戰爭勃發後急速に悪化の一途を辿つてゐる國内インフレの危機を回避すべくさきにル大統領は生活費計畫の一環として物價調整局長官ヘンダーソンは一般最高價格ならびに最高家賃に規正を發表したが、ワシントン來電によれば右はいよいよ十八日より實施されることとなつたすなはち未加工農産物など一定品目を除き衣食住など全生活面にわたる重要物資はすべて三月中の最高價格を基準として釘付けされるに至り、各商店は詳細なる最高價格表を店頭に貼出すやうに當局より指令されてゐる

眞崎學務局長

五月二十二日午前九時より龍山練兵場において發年應徴に賜りたる勅語拳讀式を擧行する

山澤農林局長

全南、北に出張したが各道とも苗代の準備は平年より五、六日早く完了、成績も良く植付の狀態は灌漑もよく經過は極めて良好である、麥作は火田の部は昨年より良いが水田の裏作は冷氣のためあまりよくないが今後の天候の如何によつて幾分持ち直るだらう

水田財務局長

英、米、蘭系敵産は私法人＝十五、一千七百萬圓、公法人＝米十二、英四十六、二千二百三十萬圓、個人二百三十四人、三百萬圓、合計五千萬圓にのぼるが何れも適當な管理人をおいて管理せしめる

新發見！ 室内〔日光・日陰地〕で出來る
公定價一斤 百三十圓の藥草
土壤も給水も不用室内栽培期間約一ケ月八疊一室から採收品五百円も擧る藥草、作物不出來の日影適地一畳目四十円の藥草山林の下地藥園開作果樹園下地好適公定百斤三百卅五円の藥草、採收品は公定價買却絶對安心、栽培簡易副業又は專業に大々的有望。目下春季植付期至急ハガキ申込者に栽培案内書送呈。（告廣）
京都山科町一二 報國農事藥草園

特許 濕布藥
日本基剤 ピスメン
高速治療效果を 推奬さるゝ特許劑
獨特の製劑と藥理の相乘作用による消炎、鎭痛、解熱効果の迅速確實なる本藥は、範ゆる濕布領域に使用して副作用の弊なく、用法亦至極簡便なるを大なる特徴となす。
定價五〇・一円・一円八〇
大木合名會社

夏場所十一日目取組

[illegible]
【中入後】
[illegible]

時の錄音

〃英よアジヤより退場せよ〃とガンヂーは叫ぶ。實に印度を愛するものゝ雄叫びだ。
×
また〃印度を失つても、戰爭の犧牲に比べれば物の數でもない〃と。
×
印度はもとく英のものではない。失ふも失はぬもないはずだ。
×
英にして戰爭は印度の蔣介石を擁び、印緬國境は我手中に歸す。
×
英よ、君も今だ。
×
印度を苦しめる理由が何處にある？
×
米、比島の完敗を隱々公表。
×
眞實はかくしおふせるものではないのだ。
×
あつさり兜を脫げ。

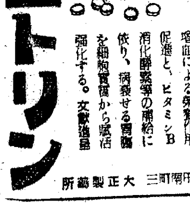

慢性胃腸病に
ヘモニトリン
增血による榮養作用促進と、ビタミンB消化酵素等の補給に依り、病衰せる胃腸を細胞實質から賦活强化する。文獻進呈
東京市日本橋區本町三 大正製藥所

青空へ感謝！
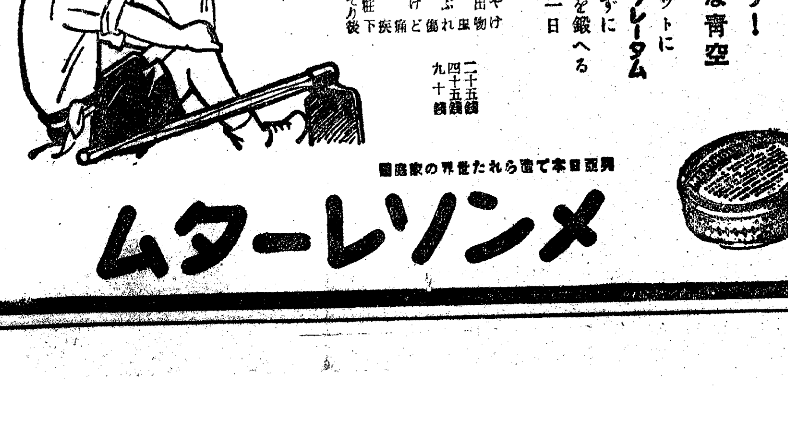
有難う！ 平穩な青空
ポケットに メンソレータム 忘れずに 身體を鍛へる今日一日
陽やけ 吹出物 擦傷 かぶれ 凍傷 やけど 痔疾 化粧下 ひげそり後
二十五錢 四十五錢 九十錢
亞細亞日本で強ひられた世界の家庭藥
メンソレータム
日本メンソレータム本舗

大戰下の家庭雜誌
婦人倶樂部 六月號 お早く
―殊勲の陸軍落下傘隊長を圍んで―
落下傘を作った女性の感激座談會
パレンバン「落下傘」を急襲、大敵を打拂ひ石油を確保した落下傘隊々長の大戰果の陰の苦心を語る感激對談 世界戰史の大戰果の陰に在る苦心談の數々（吉横海軍中佐と村岡花子女史の問答）
空襲の帝都を救った防空殊勲者の座談會
配給下の手輕な榮養おやつ二十四種
肺病初期患者の配給下の療食献立
健全なる結婚の讀本
○結婚の目標をどこに置くか…司法次官大森洪太 ○生涯の相手に選ぶべき男性…法學博士村澤南 ○婚期を逸した娘の良縁を得る道…吉田菊子 ○職業婦人の結婚準備心得…宇原義豐
▲勝利の道に決意愈々堅し…岡村二一
▲よい子供に躾ける兒童の生活表の作り方導き方
母子草（合祀祭の夜） 野村玉枝
日本婦道記（紀州婦道の巻） 山本周五郎
新掲載傑作小說 旅人椰子 中河與一
名作『天の夕顏』の作者中河先生が全精魂を傾けた長篇小說第一回
人氣小說 愛は血ならず…竹田敏彦 其の日の妻…堤千代
牧草 （新連載） 細田秀人
新時代の教養 婦人の手紙講座
皆樣の御要望に應へて八波先生が精魂こめて御執筆下さつた婦人手紙講座
（特輯）夏の婦人子供服の作り方家庭
（特別添付）夏の子供簡單服の實物大型紙
お家庭の不用材料を利用してこんなにも立派な婦人子供簡單服が出來る大家新考案の特選優秀新型十七種の發表！どなた樣もぜひ御利用下さい
（特輯）男子服・婦人服一切の家庭洗濯上手
定價五十錢 三錢

總額七億二千萬圓
金融機關別 貯蓄吸收額決る

昭和十七年度九億貯蓄目標達成の具體的規劃方策については既に先般の理事會議において決定を見たが、金融機關別貯蓄目標はかねて財務局と各機關との間に調査が進められてゐたところ、このほど金融機關による貯蓄吸收額七億二千六百五十六萬圓と決定された、内譯左の通り(單位千圓)

機關名	目標額
銀行(合計)	三三九、三五〇
(イ)特殊銀行	一四三、〇〇〇
(ロ)普通銀行	一二七、三五〇
(ハ)貯蓄銀行	六〇、〇〇〇
信託	一八、〇〇〇
東拓	二、〇〇〇
金融組合	一七〇、〇〇〇
無盡	七、三〇〇
郵便貯金	四五、〇〇〇
簡易保險	五五、〇〇〇
生命保險	一〇〇、〇〇〇
計	七二六、六五〇

鑛振缺員理事に 伊藤萬清氏内定

朝鮮鑛業振興では二十日午前十から同社會議室に臨時株主總會を開催理事一名補缺選擧の件を附議するが、右理事に古河電氣工業技師伊藤萬清氏が内定してゐる

石組總會

朝鮮重石同業組合では來る二十六日午後一時から遞信事業會館に臨時總會を開催、重石增産對策に關する件を附議する

商議機構の改革
來議會提出に決定
◇…田村朝商理事歸城談

去る十二兩日東京で開かれた大東亞經濟懇談會および商議會の席上、本部に對し朝鮮委員會側から
(一)南方經濟懇談會を東亞經濟懇談會へ統合促進方要望
(二)朝鮮委員會に對する本部の交附金增額
(三)各地域經濟協議會開催方要望
(四)日滿商業協會の吸收合併について
十三、四の兩日の京部で開催された全國商工會議所理事會議へ出席のため内地へ出張中であつた朝鮮商議理事、田村浩氏は十八日歸任、當面の重要問題たる商工會議所機構改革問題をはじめ南方經濟懇談會問題その他につき十九日大要左の如く語つた【寫眞=田村氏】
件や會費變更問題等の各要望事項を提案した結果
▲南方經濟懇談會の統合については來る廿七日東京本部に總會を招集して合併決議を行ふ
▲朝鮮委員會に對する交附金問題は善處する
▲各地域連絡協議會開催促進方に對しては定期的に開催へ努力することに決定した

全國 商議理事會議において當面の重要問題たる商工會議所機構改革問題、即ち經濟會議所案の實現方促進が論議の中心となり、臨席の商工省神田總務局長と右問題について質疑應答が行はれたが、同局長は
(一)經濟會議所案については既に商工省において試案を得てゐるので來る通常議會に必ず提案する

議會 に提案されざる場合、商議指導機構刷新と睨聯して一部改正の意向なきやを質したるに對し一部改正の意向はないが右經濟會議所案は來る通常議會までに成案を得て必ず提案する旨を言明、さらに同案が
(二)右會議所案の實現については内外地ともに同時に實施する豫定で、朝鮮のみが先に實施することは不贊成である旨を言明した

事業 計畫として六月中旬京城、七月中旬臺灣、八月中旬上海、九月中旬京城でそれぞれ會員總會を開催することに内定、さらに本部の本年度方針として本部も全面的に誠意を表しこれを支持することに決定した
右のほかに南方經濟懇談會、日本商工會議所、日滿實業協會、日本滿經濟聯盟の各經濟團體を吸收合併した東亞經濟懇談會は、大東亞共榮圏經濟建設の強力な推進機關として名實ともにその機能發揮に邁進する旨を言明した

預金增、貸出減
組銀月央帳尻

京城手形交換所調查=五月十五日現在の京城組合銀行帳尻は預金總額七億八千八百十六萬八千圓で前月末現在に比し九百二十六萬五千圓、前年同期比一億二千八百八十四萬七千圓の夫々增加を示し一方貸出總額は九億四千四百七十三萬八千圓で前月末現在に比し百六十萬六千圓の減少、前年同期比二億九百廿五萬三千圓の增加を示したが内譯左の通り(單位千圓)

預金

	十五日現在	前月末比較(△印減)
定期	三四九、七八八	三八八〇
當座	一三五、七九九	一六、三二〇
特別當座	九六、四三一	三
通知	一三六、一〇四	三、八六六
諸預金	七〇、四二四	△ 二三〇
合計	七八八、一六八	九、二六五

貸出

	十五日現在	前月末比較
證書貸	一三八、六九八	△
手形貸	八六、四三九	△ 六八三
當座貸越	二四七、九一二	△
割引手形	三七七、二三九	△ 三六、九八三
荷爲替手形	二八、四三二	△ 一三三
合計	九四四、七三八	一、六〇六

有價證券手持高

京城手形交換所調查=五月十五日現在の京城組合銀行有價證券保有高は十六億三千四百五十一萬圓で四月末現在に比し四千五百八十八萬圓、前年同期に比し七億一千八百二十六萬三千圓のそれぞれ增加となつた、なほ貸付金高は三千二百六十八萬五千圓、金銭在高は二千三百三十四萬四千圓で四月末現在に比し貸付金高六百三十八萬六千圓の減、金錢在高七百八十一萬二千圓の增加となつた

社内機構の再編斷行
法的統制機關へ
朝鮮蠶糸、あす總會

朝鮮蠶糸統制株式會社では廿日午後一時から京城府内朝鮮蠶糸會館で臨時總會を開催する、同社は十日の月例役員會で決定した
一、定款四十三號の規定による特別決議承認の件
二、定款變更の件
三、本會社の商號變更の件
四、取締役監査役全員辭任の件
五、理事及監事選任の件
などを附議し、同會社は今後統制令による國策會社として新發足することになり機構を朝鮮蠶糸統制會社と變更し取締役制を廢し理事および監事制を採用することになつた

豐田日鐵社長 あす入城

日鐵社長豐田貞次郎海軍大將は二十八日午後二時十二分着列車で京城着、二十一日午前八時ホテルに一泊して廿一日午前八時京城發列車で海州に向ひ、京火入式に參列、廿三日午後五時五十五分京城發列車で釜山に向ひ半島鑛業の要所を視察、廿九日あかつきで歸任の豫定

計畫輸送實施へ
＝全國陸上運輸機關を一丸＝
鐵道輸送協議會設置

【東京電話】大東亞戰爭下における重要物資の陸上輸送は激増の一途を辿りつゝあり、殊に最近船舶不足による海上輸送物資の陸上轉送に轉嫁されるものが甚だ多きにかんがみ、鐵道省では生産、配給、計畫に照應せる輸送計畫を樹立し、陸上輸送の計畫化を實施するため鐵道輸送協議會を設置することゝなり、このほど今回鐵道官制に鐵道輸送協議會を新設する勅令案が閣議で決定したので、十九日官報をもつて公布施行、同時に八田鐵道次官以下各委員の任命を見、協議會は來る廿日から開催することゝなつた
同協議會は陸上輸送の各分野において海運との輸送調整強化し、國鐵を根幹として全陸運機關を打つて一丸とせる有機的綜合的輸送態勢を確立して輸送力の一元的計畫的配分を可能ならしめるとともに生産配給部門における統制團體などと協力して、本計畫と生産配給計畫との調整適合を見るもので、差當り重要物資の陸送輸送に重點を置くため、旅客輸送は概略に重要物資輸送の計畫と調整する、また貨物の陸上輸送については別個に考究することとなつており、近く昭和十七年度第一四半期輸送計畫を樹立するため

檢査規程等制定
被服工聯總會

朝鮮被服工業組合聯合會では卅日午後一時より遞信會館に本年度豫定總會を開き、十六年度諸決算および十七年度豫算案、被服製品檢査規程制定、役員補選の諸件を附議する

同工聯理事會

朝鮮被服工業組合聯合會では十九日午前十時より朝鮮ホテルに理事會を開き、小林理事長以下理事八名出席、來る卅日開催する定期總會附議事項を附議し全部可決して正午散會した

商工組役職員講習會
京商で計畫

統制機關を有する商工業組合の整備進捗に伴ひ、組合幹部職員の積極的育成を要請されるに至つたので京城商議では初めての試みとして商工團體職員に對して所屬團體よりの役員を推薦とし、講習會を開催することに決定し目下準備を急いでゐる
開催期日は六月一日より七月卅一日迄の二ヶ月間で毎週、月、水、金曜日の午後六時より同九時迄、受講者資格は中等學校卒業者又は同等以上の學力所有者並に商工團體職員にして所屬團體より委託された者、商工團體の役職員希望者、なほ受講者定員は五十名で申込期限は五月廿五日となつてゐる

株式 氣乘薄く 小往來

前場 新株の祭聘なに人氣弱化の折とて一般に氣乘薄く、新東日廿一圓廿錢、新鑛九十四圓九十錢、高周波五十一圓七十錢とそれぞれ一、二錢安に寄付き、あと引値は新東一圓十錢、新鑛四圓拾錢高周波不申、滿業ザラバ商内で五十九圓五十錢と一値ついたのみで引して小往來を繰返した

後場 (小幅りし) 押目待買気はれて新東日二十一圓六十錢、新鑛九十四圓九十錢とそれぞれ六十錢方の小戻りを示し、高周波五十一圓七十錢と手堅く保合つたしかし具體的な買材料がなきため一氣上伸も困難の模樣で、結局保合範圍の小動きに終始した

照明彈

南方へ、南方へと國民の關心は日に月に高まる▲南方を制する者は天下を制するといつても過言ではない一に物の寶庫、それに加へて南方圏の戰略的重要性とか、原株屋とか、戰略的兵器とかの背景にある▲反樞軸國の兵器とか、原株屋とか、殿張つてゐたアメリカは大東亞戰爭開始後僅か五ヶ月餘にして南方圏から脱落し、早くも錫が足りない、ゴムが不足だと▲悲鳴を上げ、これにヤンキーは非常に驚いてゐる▲これまで日本の統制をみて▲『待たされた國の苦行』をなめなければならぬ▲彼らが直面してゐる事態はヤンキーがこれは便利と愛用してゐた電氣剃刀やパーマネントウエーブのアイロンがこの五月一日から製造禁止令も個人主義の米國男女は日に不平の聲が充滿してゐるといふ▲その他にも國民生活の緊縮を強要しつつあるのだ▲これまで日本の統制を嘲笑してゐたアメリカである▲ところが日本は大東亞共榮圏の物資の豐富さによつて南洋諸國の飛躍的發展が約束されてゐる▲これが戰ふ日本とアメリカの經濟界、株式界の前途にいかなる影響を與へるかは自ら明かであらう

＝實物＝保調

に下値に下値にされ一般商内が行はれて滿鐵の手配く、日鐵は大發展を目した何分一週間は前途に動きかはれた場合の整理だけになほ市場には保合ふものと見られる、主なる實物は左の如し
朝鮮石油新二七、七▲高周波五一、九一八▲小野田一、九一二、〇▲興南肥料二二、九一二▲鐘紡五五、五京城電新五四、六▲大日本紡八二、二九、五▲大日本紡▲電機一二、五一九▲日本川▲京仁工新六四、五一▲朝鮮汽船新二九、九

工事入札メモ

豫告 ◇京城府廳、京城府壽松町▲京畿道警察部竝其他工事、竝取締部▲京城府▲其他工事▲日入札▲京城府▲其他工事▲受驗場▲京畿道警察部▲命▲北漢山道路土工事▲近日▲京城府廳▲其他工事▲施工▲京城▲其他工事▲二十日入札

三國志 (805)
(赤壁の巻)
吉川英治(作) 矢野橋村(畫)
孟德新書(二)

か」
「どうして、どうして。決して輕視するわけにゆきません。」
「まつたく、お見それ申しました。私もずゐぶん諸名な學者や賢者にも會ひましたが、あなたのやうな人物に會つたのは初めてです。……暫くこれにお待ちください。曹丞相に申しあげて、もう一度、改めて御挨拶と御對面なさるやうに、お勸め申して來ますから」
楊修は寅年らしい興奮を頭にものつて、すぐ曹操のところへ行つた。そして、なぜ私の使にあんな無禮な態度をお示しになつたのかと、その理由を詰つた。
曹操がいふには、
「一見して醜男ではないか。あの容貌と、言葉つきは、まるで辛辣な醜男。予は嫌ひだよ」
「容や貌をもつて、人物を量りわけてゐたら、賢者ばかりつかんで賞人を逸しませう。ぞうさう、むかし、禰衡といふ狂人がゐましたが、丞相は、あの人間さへ用ひたではありませんか」
「それは、禰衡には、一代の文才と、その文の力を以て、民心をつかんでゐた能があつたからだ。いつたい張松などに、何の能がある

また分散して馬雲の陣にあらたまるなど、雄大壯絶な訓練があつて後、曹操は、後陣の下へ馬を返して來た。
そして、少しけばんだ面には紅を呈し、さも得意さうに、張松を見つけて呼びかけた。
「どうだな、蜀客。蜀にはかういふ軍隊があるか」
張松はさつきから眼を斜にして見物してゐたが、にこと笑つて、
「ありません。──が、蜀はよく文治と道義によつて治まり、今日までのところ、兵革の必要はなかつたのです。蜀國の難くには。」
と、答へた。
「して、曹操の心を損じはしないかと、楊修はそばで氣をもんでゐた。

兵してゐた。
また五萬の熊羆の兵は五門にして、…龍騎隊三千、騎鎗二千、虎衛軍五萬、…車、石砲、弩弓手、手、鼓手、千戈隊、手、…隊などと、…四列から…錦旗にひらき…五行に列し

多少、張松に好意をもつてゐたらしい楊修も、彼の無遠慮なわらひ方と、その大言に、反感をおぼえたらしく、眼に憎みをあらはして云つた。
「いくら何でも、まさか三尺の童子が、このやうな難解な書を、暗誦してゐるなどといふ事はありますまい。法螺もおよそにおきになさらんと、たゞ人に淺薄な誹りを招きさせるだけですよ」
「嘘だとお疑ひなさるのか」
「たれも眞にうける者はないでせう。試みに、御身がまづ自分で暗誦して ごらんなさい。出來ますか」
「三尺の童子でもなすことを、何でそれがしにお試しあるか」
「まあまあ、事實を示してから、お說は聞くとしようではありませんか」
「よろしい。お聽きなさい」
張松は、膝を正し、腕へ手をおくと、童子が書物を暗誦するやうに、孟德新書の初めから終りまで、一行一字もまちがひなく誦んだ。楊修は、びつくりした。急に、席を下つて、恭しく、張松を拜し、

「どうして、どうして、決して輕視するわけにゆきません。…」
水相の著された彼の孟德新書をそつた一度見ただけで、悉を誦んじてしまひました。のみならず、博識多學、戰國時代の無名氏の著書で、おそらく丞相の新案ではない。蜀の國では、三歳の童子も知つてゐるなどともいつてゐました」
楊修はやゝ讚めすぎた。青年だから鼻に悪もないが、曹操がどんな顏して最後のはうのことばを聞いてゐたか、氣もつかずに、讃めちぎつてしまつた。
「中國の文化にもうとい遠國の使者だ。わが大國の氣風も眞の武威も知らんのでそんな戲言を申すとみえる。──楊修」
「はい」
「明日、府の西教場で、大閲兵をなすことになつてをる。あれに張松を連れて、わが練兵の盛觀を見せてやれ」
果して、楊修は次の日、張松をつれて、練兵場に赴いた。
この日、五萬の…

新刊紹介

▲ボトナム(五月號) 作品、戰線に送る手紙、詩草、讃歌其他(四十五錢、東京・牛込・新小川町三ノ一四ボトナム社)
▲大東亞(五月號) 大東亞建設論、護國報國網領は語る、其他(五十錢、京城・鍾路二ノ九一、三千里社)

毛髪の生命線を守る クルミオイル

只今上映中 間諜未だ死せず
京城寶塚劇場
城寶
てつなに心中の題話
い白面の連笑巨るゐ
！居芝お
エノケン

水戸黄門 三場
演出 神谷鶴藏
撮影 高垣昇郎
照明 佐藤五技
音曲 吉本の一流漫才曲
廿二日 初日
夜のみ 晝夜映
廿三・四日 晝夜二回興行

短期 株現 吉村取引店
營業案内 證券日報贈呈
京城黃金町二丁目 電話本局(2)代表8101

胃腸病に 胃の晴

會場 黃金町六丁目角
日運 大入滿員御禮
絶讃！！爆發的超人氣！
世紀の人氣王！！
一行百六十餘名 十五年振りの來演

東亞證券現物部
京城府黃金町二丁目一九九 代表電話本局六一三一番

高眼科
京城鍾路三丁目 醫學博士 高永穆 電話光化門 685

しんぞう病
(…) 京城府外 小山村 日輪寺

熱河開發株
(額面金五十圓拂込二十五圓)
拂込の半値近き時價でしかも内容堅實前途有望必ず飛躍的高値を出すべき最も眞面目な興味ある投資格安株也當社は信用すべき調査に勉めつゝあり資料其他御來社若くは御照會次第貴答す。

短期 ウ 株現
内海清藏商店
京城明治町

物 實 株 清算
現物部擴大強化
之からの株式投資はどうすればよいか？
優良株投資推奨す！
御報說明書妨呈
三田原株式店
京城黃金町二ノ一九九 電話本局代表五一七七

登記公告

法人及商業登記公告
昭和十七年… 京城地方法院…(以下判讀困難)

東宝
エノケンに魅惑の女王李香蘭、汪洋世紀の歌姫渡邊はま子、ティチクの鶯娘服部富子等がズラリ並んだ…の饗宴

孫悟空
(配役) 李香蘭 汪洋 渡邊はま子 榎本健一
東寶映畫エノケン合同作品
廿二日 獨封切
若草劇場

前後篇 上映
純情二重奏
高峰三枝子 木暮實千代 細川俊夫 齋藤達雄
女だけが知る女性の世界 夏が來てそつと開いた心の窓 花詩集の一頁に何が書かれたのでせう！
大陸劇場

廿日 公開
かえり來ぬ乙女の日 なつかしき八つの心 ながきわは
ボートの8人娘
テサオ ドルフ・ロープ・リーネ メノリ デンスター スーロ

朝鮮殖産債券償還公告

本月一日ノ抽籤ニ於テ左記番號債券當籤致候ニ付第百三十七回ヨリ第百四十五回第百六十九回第百八十九回ノ償還ヲ支拂可致候
昭和十七年五月
株式會社 朝鮮殖産銀行

137 五千圓券			145 五千圓券		189 五千圓券			169 五千圓券	
85	684	自161 至180	61	910	自981 至996	622	1738	185	1506
86	799		62	993	47	637	1829	186	1749
175	800		119	994	48	638	1830	385	1750
176	857		120	995	135	659	2005	386	2005
197	858		311	996	136	660	2006	411	2006
198	913		312	1101	195	815	2125	412	2253
203	914		337	1102	196	816	2126	635	2254
204	1065		338	1135	221	1093	2245	636	2287
245	1066		527	1136	222	1094	2246	851	2288
246	1465		528	1287	245	1109	2325	852	2297
247	1466		551	1288	246	1110	2326	853	2298
248	壹千圓券 自91 至100		552	1419	257	1223	壹千圓券 自301 至310	854	2493
523	自871 至880		627	1430	258	1224	自821 至830	965	2494
524	自1271 至1280		628	1457	353	1279	自1011 至1020	966	2473
525	自1601 至1610		809	1458	354	1280	自1291 至1300	985	2474
526	五百圓券		810	1477	461	1415	自1521 至1530	986	壹千圓券 自461 至470
681			909	1478	462	1416		1279	自591 至600
682			壹千圓券 自321 至330	1519	521	1435		1280	自1141 至1150
683				1520		1436		1505	
						1541			
						1542			
						1737			

◎如何なる藥でもなおらぬ淋病は！ トリミドでなおせ！
(急性・四圓五〇錢・慢性・九圓五〇錢) 振替京城一〇六七番
京城黃金町130 三誠製藥社

御會葬御禮

仁川府山手町
昭和十七年五月二十日
吉田謙治郎
吉田文太
飯盛令司
中尾近郎
山本義茂
池田清義
向井最一
松本清

Columbia 時局レコードは 山口樂器店 電話本局②二〇〇七・二〇一〇

船員募集

一、職務 船舶ニ乘組ミ積卸貨物檢數及其ノ事務
二、學力 高等小學卒業程度以上(中等學校卒業者歡迎)
三、年齡 十八歲以上二十五歲迄
右希望者ハ直接當社又ハ宛名記載ノ封筒ニ五錢切手貼付ノ上案内書申込ミアレ
京城府西大門通五ノ一
朝鮮郵船株式會社 船舶課事務補係